bir ekmek bir Politika
(ikisinden de vazgeçilmez)

EKONOMİ

Politika

SAVAŞSIZ SÖMÜRÜSÜZ BİR DÜNYA İÇİN

Fiyatı 250 kuruş

CUMARTESİ
15
NİSAN 1978

ADRES:
İstanbul: Yerebatan Caddesi Taşsavaklar Sok. No 5 Cağaloğlu
Ankara : İzmir Caddesi No 20/27 Kızılay

TELEFONLAR:
İstanbul: 27 77 12 • 27 69 09
Ankara : 17 65 36 • 18 36 88

Yıl 5 Sayı 1741.

Vergi tasarısının tümünün MC yanlısı bürokratlar tarafından hazırlandığı bildiriliyor

CHP'li 7 İstanbul Milletvekili vergi ile ilgili genel görüşme istedi

İSTANBUL, (İSTA)

CHP Milletvekillerinden **Ayhan Altuğ, Çağlayan Ege, Doğan Onur, Abdurrahman Köksaloğlu, Doğan Güneş ve Ertuğrul Yolsal** yaptıkları açıklama ile, vergi tasarısının kamuoyu tarafından iyice anlaşılamadığını söylemişler ve konunun açıklığa kavuşması için CHP Grubunda genel görüşme açılmasını istemişlerdir.

(Devamı Sa. 7. Sü. 5'de)

- ★ TARIM KESİMİNDE İŞÇİLER, KÜÇÜK ÜRETİCİLER VE ORTA KÖYLÜLÜK GELİR VERGİSİ KAPSAMINA ALINDI
- ★ TÜRK-İŞ, TİSK VE ANKARA SANAYİ ODASI, TASARI HAKKINDA GÖRÜŞ BELİRTMEKTEN KAÇINDI
- ★ MALİ SERMAYE SÖZCÜSÜ ESKİ MALİYE BAKANI KURDAŞ VE KOÇ GRUBU SÖZCÜSÜ ALİSBAH KURUMLAR VERGİSİ ORANININ YÜZDE 5 ARTIRILMASINA KARŞI ÇIKTILAR
- ★ GELİR VE GİDER VERGİLERİNİN KAPSAMLARI GENİŞLETİLİYOR VE HER ALANA YAYILMAK İSTENİYOR

Vergi düzenlemeleri fiyatlara yansıyacak

EVLİ, 2 ÇOCUKLU BİR İŞÇİ NE ALACAK?

Brüt Aylık	Yeni Tasarı ile ele geçecek	Eskiden ele geçen	FARK
3.300.—	2.824.50	2.161.50	+ 663.—
3.750.—	3.204.75	2.401.75	+ 803.—
4.000.—	3.386.—	2.543.—	+ 843.—
4.250.—	3.550.95	2.666.75	+ 884.20
4.500.—	3.707.20	2.808.—	+ 899.20
5.000.—	4.017.20	3.067.—	+ 950.20
5.500.—	4.327.20	3.534.75	+ 1065.75
6.000.—	4.600.50	3.318.50	+ 1008.70
6.500.—	4.883.—	3.769.75	+ 1113.25
7.000.—	5.148.—	3.986.—	+ 1162.—
7.500.—	5.413.—	4.221.—	+ 1192.—
8.000.—	5.674.75	4.437.25	+ 1237.50
8.500.—	5.947.25	4.653.50	+ 1293.75
9.000.—	6.163.50	4.888.50	+ 1274.—
10.000.—	6.615.15	5.339.75	+ 1275.10

Yeni tasarıya göre ücretlilerin eline ne geçecek?

Millet Meclisi Başkanlığına verilen yeni vergi yasası ile ilgili tasarıya göre, işçi ücretlerinde meydana gelecek değişmeler yukarıdaki tabloda gösterilmiştir. Tabloda evli, 2 çocuklu bir işçinin aldığı brüt ücret, şimdiki uygulamada eline geçen ve yeni tasarı gerçekleştiği takdirde eline geçecek aylık ücretler ile aradaki farklar yeralmıştır.

ANKARA, (İSTA)

Ecevit Hükümeti tarafından iki gün önce meclislere sunulan ve emekçi kitleler için yeni ağır vergiler getiren ilgili yasa tasarılarına göre, gelir ve gider vergileri, hem oran olarak, hem de kapsam olarak genişletilmiş ve her alana yaygınlaştırılmıştır.

Öte yandan, yeni vergi tasarısında Kurumlar Vergisi'nin yüzde 5 oranında arttırılmak istenmesi karşısında, işveren çevrelerinin bazı kesimleri görüş belirtmekten kaçınırken, **Koç** grubunun sözcülerinden **Hulki Alisbah**, bu girişimi **«mahzurlu»** gördüklerini söylemiştir. Mali sermayenin adamı olarak bilinen eski **Maliye Bakanı Kemal Kurdaş** ise yaptığı açıklamada, Kurumlar Vergisinin arttırılmasına karşı çıkmıştır.

Maliye Bakanı **Ziya Müezzinoğlu** ise, hazırlanan vergi yasasıyla ilgili değişiklik tasarısının önemli bölümlerinin MC döneminde hazırlandığını söylemiş ve **«Tasarı vergi kaçakçılığını önlemeye yöneliktir»** demiştir.

Öte yandan, Türk-İş Genel Sekreteri Sadık Şide ise hazırlanan vergi yasası ile ilgili görüşlerini açıklamaktan kaçınmış ve kendisine yöneltilen soruları **«Tasarıyı inceliyoruz. Ciddi olarak ele aldık. Görüşümüzü bu değerlendirme sonucu açıklayacağız»** şeklinde sözlerle geçiştirmiştir. Türkiye İşveren Sendikaları Konfederasyonu Genel Başkanı **Halit Narin** ve Ankara Sanayi Odası Başkanı **Hami Kartay**'da, görüş belirtmekten kaçınmışlar ve **«Tasarıyı inceleme den bir şey söyleyemeyiz»** demişlerdir.

Yasa gereğince, bundan böyle tarım kesiminde işçiler, küçük üreticiler ve orta köylülük de gelir vergisi kapsamına alınmıştır. Başta işletme ve alım vergisi olmak üzere, damga resmi ve öteki gider vergilerinin tümünü emekçi kitleler ödeyecek, varlıklı sınıflar üzerine konan

(Devamı Sa. 7. Sü. 6'da)

MHP, BUGÜN ANKARA'YI KİRLETİYOR

- ★ İZMİT'TE YAKALANAN AKYÜZ, SORUŞTURMADA, TÜM BİLDİKLERİNİ ANLATTI VE POLİS OLAYA KARIŞAN DİĞER KATİLLERİ ARIYOR
- ★ 16 MART KIRIMININ ELEBAŞILARINDAN HAMİT AKYÜZ'ÜN SORGUSU DERİNLEŞTİRİLİYOR
- ★ ÇEŞİTLİ SİYASAL CİNAYETLERİN PLANLAYICI VE UYGULAYICILARININ «MHP YÜRÜYÜŞÜ»NDE OLACAĞI BELİRTİLİYOR

HABERİ 4. SAYFADA

CUK

ELEBAŞI

«Üniversite katliamı»nın elebaşısı faşist katil yakalanmış. Boşverin o garibi. Esas elebaşı bugün Ankara'da en önde yürüyor.

T.Y.

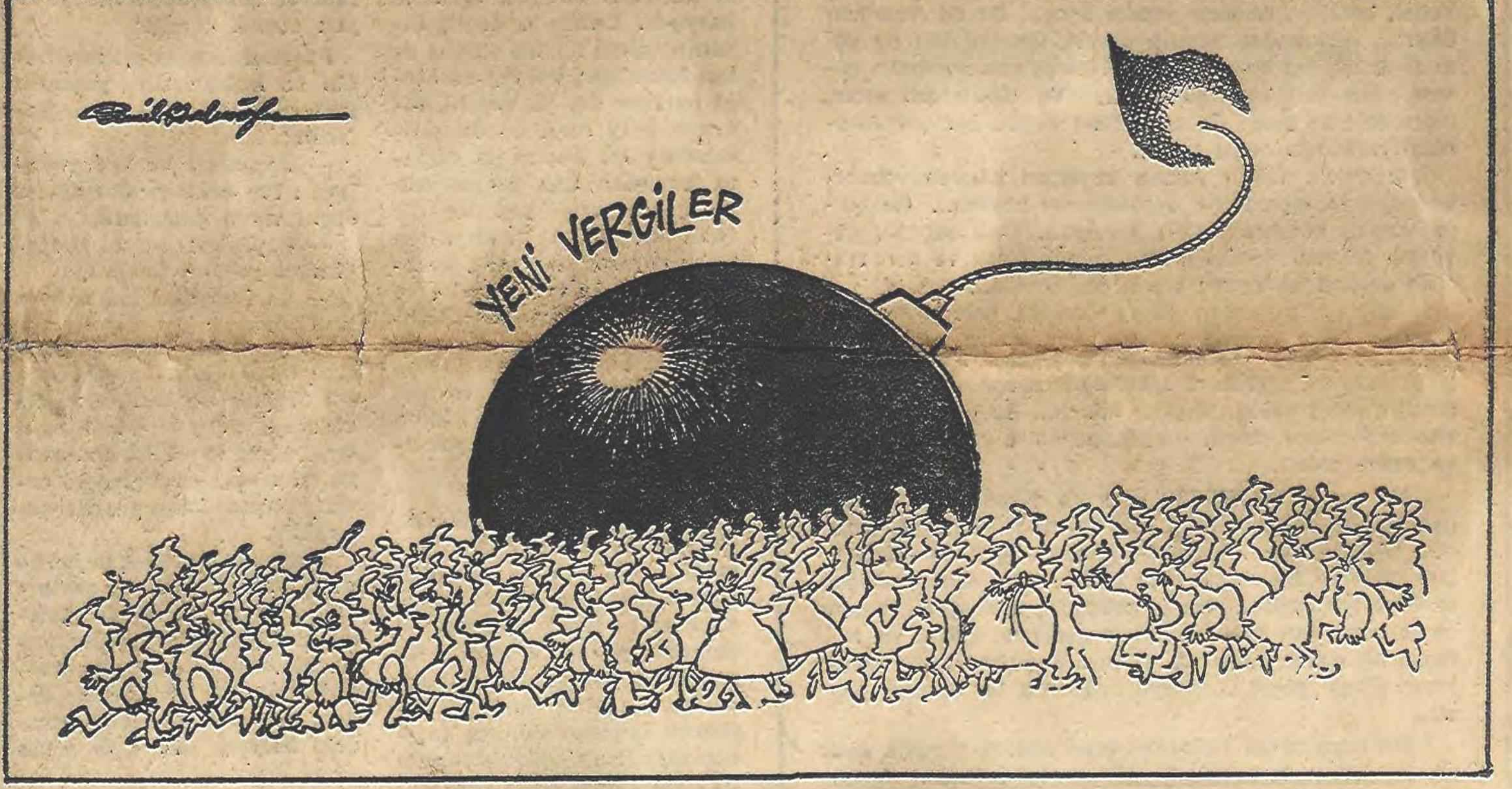

TRT YÖNETİM KURULU PAZARTESİ GÜNÜ BELİRLENİYOR

★ **DEMOKRATİK ÖRGÜTLER TRT YÖNETİM KURULUNA CENGİZ TAŞER'İN GETİRİLMESİNE KARŞI ÇIKTILAR**

ANKARA (İSTA)

Milli Güvenlik Kurulu Genel Sekreteri **Tahsin Şahinkaya**, Ankara, İstanbul, Hacettepe ve Boğaziçi Üniversiteleri rektörlerinden oluşan TRT Seçim Kurulu, Pazartesi günü toplanarak TRT Yönetim Kurulunda görev almak isteyen ilgili kuruluşların ikişer adayı arasından Yönetim Kurulu'nda görev alacakları belirleyecektir. İlgili kuruluşların adaylar **Beyhan Cenkçi** ve **Güngör Mengi** (basın), **Yılmaz Öztuna** ve **Rıza Rit** (Türk Müziği), **Muammer Sun** ve **Saffet Özsan** (Çok sesli müzik), **Ümit Utku** ve **Rafet İbrahimoğlu** (iş çevreleri)nden oluşmaktadır. TRT Yönetim Kurulunda görev alacak hükümet temsilcileri geçtiğimiz günlerde belirlenmiş ve **Cengiz Taşer, Faruk Güvenç** ve **Aytekin Yıldız** göreve getirilmişlerdi.

(Devamı Sa. 7. Sü. 6'da)

Waldheim, Kıbrıs önerileri ile ilgili daha aydınlatıcı bilgi istedi

★ **BM GENEL SEKRETERİ WALDHEİM'A VERİLEN ÖNERİLER, KARASEK RAPORU İLE UYUM HALİNDE**

HABER MERKEZİ

Birleşmiş Milletler Genel Sekreteri **Kurt Waldheim** ile Kıbrıs konusunda öneriler götüren heyet arasında dün bir görüşme daha yapılmıştır. Sözkonusu görüşmede, **«Federe Devlet»** ve Türk Silahlı Kuvvetleri'nin Ada'dan çekilmelerine ilişkin bölümlerin yeniden ele alındığı bildirilmiştir.

Kıbrıs Yönetiminin resmi sözcüsü, **Waldheim'a** sunulan önerilerin tümünü görmek istediklerini, ondan sonra konuşabileceklerini açıklarken, Kıbrıs Emekçi Halkının İlerici Partisi (AKEL)'nin yayın organı **Haravgi** Gazetesinde çıkan yorumda, **«Öneriler, bağımsız bir Türk-Kıbrıs devletinin ilan edileceği yolunda dolaylı bir gözdağını içermektedir»** denmektedir.

GÖRÜŞMELER DÜN DE SÜRDÜ

Birleşmiş Milletler Genel Sekreteri **Kurt Waldheim**, kendisine sunulan önerileri inceledikten sonra, dün **Mümtaz Soysal** ve **Necati Münir Ertekun** ile yeniden görüşme isteğinde bulunmuş-

(Devamı Sa. 7. Su. 4'de)

Eğitim Enstitülerinden 52'si 17 Nisan, 15'i 24 Nisan'da açılacak

★ **Atatürk ve Ortaköy Eğitim Enstitüleri öğrencileri okulları çevresindeki faşist barınak ve karargâhların kapatılmasını, okullara tarafsız polislerin yerleştirilmesini istediler**

HABER MERKEZİ

Milli Eğitim Bakanı **Necdet Uğur**, dün düzenlediği bir basın toplantısında Eğitim Enstitülerinden 52'sinin 17 Nisan, 15'ininde 24 Nisan günü öğrenime başlanacağını açıklamıştır.

«Kapasite ve yer sağlamak amacıyla» açılışları bir hafta ertelenen Eğitim Enstitüleri şunlardır: Ankara Gazi Eğitim, Ankara Eğitim Enstitüleri ile Afyon, Balıkesir, Bingöl, Bolu, Çankırı, Gaziantep, Giresun, Isparta, Kırşehir, Malatya, Tokat, Urfa ve Yozgat Eğitim Enstitüleri.

YİTİRİLMİŞ YILLAR TELAFİ EDİLECEK

Milli Eğitim Bakanı Uğur, Eğitim Enstitülerinin dört yıl süreli olduğunu, **«hızlandırılmış eğitim programı»** uygulamasıyla öğrencilerin kaybedilmiş yıllarının telafi edileceğini açıklamıştır. **Uğur'un** açıklamalarına göre, hızlandırılmış eğitim programları iki devre halinde uygulanacaktır. Tüm öğrencilerin, bulundukları sınıflarda öğretime katılacakları ilk devre 17 Nisan-18 Ağustos 1978 tarihlerini kapsayacaktır. İki yıllık Eğitim Enstitülerinde birinci yarı yıl 17 Nisan - 17 Haziran 1978, ikinci yarı yıl da 19 Haziran - 18 Ağustos 1978 tarihleri arasında olacaktır.

Yıl kaybeden öğrencilerin kayıplarının telafisi için uygulanacak hızlandırılmış eğitim program takvimine göre, 28 Ağustos 1978 günü başlayacak 2. devre, 28 Ağustos - 29 Aralık 1978 tarihleri arasındaki süreyi kapsayacaktır. İki yıllık Eğitim Enstitülerinde birinci yarı yıl 28

(Devamı Sa. 7. Sü. 7'de)

Kredi ve Yurtlar Kurumu Genel Müdürü görevinden alındı

ANKARA (İSTA)

Yüksek Öğrenim Kredi ve Yurtlar Kurumu Genel Müdürü **Yavuz Esmersoy** başka bir göreve atanmak üzere görevden alınmıştır. Çalışma Bakanlığı Çalışma Genel Müdür Yardımcılığına ise İş Müfettişi **Ahmet Saraoğlu** getirilmiştir.

Resmi Gazete'nin dünkü sayısında yeralan atamalara göre Türkiye Selüloz ve Ka-

(Devamı Sa. 7. Sü. 7'de)

ABD Temsilciler Meclisi'nin ambargo ile ilgili toplantısı 25 Nisan'a ertelendi

DIŞ HABERLER SERVİSİ

Türkiye'ye 3 yıldır uygulanmakta olan silah ambargosunun kaldırılması için dün toplanması gereken ABD Uluslararası İlişkiler Komisyonu toplantısı 25 Nisan tarihine ertelenmiştir.

Dün yapılamayan toplantıda, ABD yönetiminin Türkiye'ye vermeyi amaçladığı 50 milyon dolar tutarındaki askeri destek kredisi konusunun ele alınacağı bildirilmiştir.

6 yabancı banka temsilcisi ile Merkez Bankasında toplantı yapıldı

HABER MERKEZİ

IMF'nin **«Yeşil Işık»** yakmasından sonra Ankara'da toplanan 6 büyük yabancı banka temsilcisi dün Merkez Bankası'nda Türkiye'den uzmanların katıldığı bir toplantı yapmışlardır.

Barclays Bank, Chase - Manhattan Bank, Citibank, Deutche Bank, Morgan Guaranty ile **Union Bank of Switzerland**'ın temsilcilerinin katıldığı toplantıyla ilgili herhangi bir açıklama yapılmamıştır. Ancak, yabancı bankalar, aralarında bir konsorsiyum oluşturarak Türkiye'ye kredi açmayı planlamaktadırlar.

(Devamı Sa. 7. Sü. 4'de)

Ecevit "Türkiye Kıbrıs'ın bölünmesine kesinlikle karşı,, dedi

HABER MERKEZİ

Başbakan **Bülent Ecevit**, İngiliz BBC Radyosu'na, Kıbrıs'a ilişkin Birleşmiş Milletler Genel Sekreteri Kurt Waldheim'a verilen öneriler konusunda bir demeç vermiştir. Ecevit demecinde, **«Ada'da her iki toplumun yaşadıkları bölgelere ilişkin yeni düzeltmeler çok önemli olmayabilir, ancak bunun Rumların umduklarının bir kısmını karşılayacağına inanıyorum»** demiştir.

Önerilerin, tatmin edici olduğunu ileri süren Başbakan Ecevit, Kıbrıs konusundaki düşüncelerini şöyle özetlemiştir:

«Kıbrıs'da 1974'den bu yana kendi kendine yeten iki özerk yönetim

(Devamı Sa. 7. Sü. 5'de)

Holdinglerin bankalardaki mücadelesi devam edecek

- ★ **YASA TASARISINDA ÖNGÖRÜLEN DEĞİŞİKLİKLERİN HOLDİNGLERİN BANKALARI ELE GEÇİRMELERİNİ ENGELLEMEDİĞİ BELİRLENDİ**
- ★ **YAPI KREDİ BANKASI YÖNETİM KURULU BAŞKANI EKREM ALİCAN YENİ TASARININ VERGİ KAÇAKÇILIĞINI ÖNLİYEBİLECEĞİ GÖRÜŞÜNDE**

Mehmet GÜRKAN, (İSTA)

İSTANBUL — Ecevit Hükümeti tarafından hazırlanan ve Bankalar Kanunun 7. maddesini değiştirmeyi amaçlayan yasa tasarısı gerçek kişilerin bankalar üzerindeki hakimiyetini önleyecek nitelik taşımaktadır. Fakat bu yasa tasarısının, tüzel kişilerin ve bu arada tüzel kiş[illegible]aşıyan **holdingler'in** bankaları ele geçirmesini engellemeyen bir özde hazırlandığı belirlenmiştir.

Ecevit Hükümeti tarafından hazırlanan ve 7129 Sayılı Ban-

(Devamı Sa. 7. Sü. 1'de)

EKONOMİDEN POLİTİKAYA

ÖZLEM ÖZGÜR

Bozulan çarklar

Dünya Bankası Başkanı Mc Namara bir haftalığına Türkiye'ye geldi. Deniliyor ki Mc Namara Dünya Bankası'nın vereceği kredi koşullarını görüşmek ve krediye konu yatırım projelerini bizzat görmek için Türkiye'ye geldi. Daha önce, dünyanın en kodaman çok uluslu tekellerinden biri olan «Ford» firmalarının başkanlığı ve ardından da ABD'nin Savunma Bakanlığı görevlerinde bulunan şimdiki Dünya Bankası Başkanı Mc Namara'nın Türkiye'ye gelişini, salt bir kredi anlaşması olarak göstermek, bırakınız insanları, kargaları bile güldürecek türden bir yutturmaca, bir çarpıtmadır.

Mc Namara gibi emperyalist - kapitalist sistemin, onların çokuluslu tekellerinin önemli bir kişisi, 200 milyon dolarlık kredi için Türkiye'ye bir haftalığına hiç de gelmez...

Mc Namara'nın geliş nedeni, kredi sorunlarından öteye, Türkiye - Yunanistan ilişkilerinden tutun da, ambargo, Kıbrıs ve Türkiye - ABD ilişkilerine değin uzanıyor... Daha açığı, Mc Namara'nın geliş nedeni, emperyalist - kapitalist sistemle Türkiye arasındaki ilişkileri pekiştirmek, Türkiye'ye yeni kölelik anlaşmaları dayatmak, bağımlılık koşullarını daha da ağırlaştırmaktır...

Mc Namara'nın esas geliş nedenini çarpıtmak, Dünya Bankası'nın gerçek işlevi gizlenerek yapılıyor. Ve Dünya Bankası, ortak ülkelere proje kredisi veren bir finansman kurumu olarak gösteriliyor... Oysa, Dünya Bankası, salt kredi veren bir kuruluş olmaktan öteye, yeni sömürgeciliğin etkin aletlerinden birisi, geri kalmış ülkeleri köleleştiren, onların üstündeki soygun ve talan mekanizmasını işleten araçlardan birisidir...

Ve bu araçlar, IMF'siyle Dünya Bankası'yla, NATO'suyla, CENTO'suyla, yabancı sermayesiyle, montajcılıkla, dış ticaretiyle, yardım konsorsiyumlarıyla bir bütündür ve birbirinden ayrı düşünülemez...

Yeni sömürgeciliğin bu aletleri, 1948'lerde Türkiye üstüne uygulanmaya konuldu. Önce Truman Doktirini ve Marshall Plânı ile ABD'den borç aldık. Ardından NATO'lara, Dünya Bankası'na, IMF'lere katıldık... ABD borç olarak verdiği paraları, ABD'den mal satınalma koşuluna bağladı... Yani, sermaye ihracı meta ihracını da birlikte getirdi...

Çarpık ve dışa bağımlı da olsa, kapitalist bir gelişmenin ön koşulu olan alt yapı tesislerine hız verildi... Yollar, barajlar, limanlar yapıldı önce... Bir de Amerikan üsleri... Atomundan bilmem nesine, ülkenin dört bir yanı silah deposu haline geldi... Türkiye emperyalizmin güvenilir bir ileri karakolu oldu... Ve 1950'lerden sonra, otomobilinden tutun da traktörüne değin, her yer Amerikan mallarıyla doldu taştı...

Ardından, 1960'lı yılların başından itibaren yabancı sermaye ve montajcılık uygulamaları başladı... Türkiye'ye yardım konsorsiyumları kuruldu... Dışa bağımlı, dayanıklı tüketim malları üreten, küçük ölçek ve geri teknikle çalışan bir sanayi yapısı oluşturuldu...

Açıkcası, milyonları ezen, sömüren, onların yaşam koşullarını her geçen gün daha da kötüye götüren bir mekanizmanın tüm gerekleri yerine getirildi... Sonuçta ne oldu demeyin. Çokuluslu tekellerin, onların yerli işbirlikçilerinin milyarlarına milyarlar katıldı... Bu gelişmelerden, emekçi kitlelere düşen, işsizlik, pahalılık, yokluk, sömürü ve zulüm oldu...

Ne var ki, bu sömürü ve talan düzeni, yeni sömürgeciliğin bu çarkları, uzun süre arızasız işleyip gidemezdi... Gidemedi de... Türkiye kapitalizmi, gittikçe yoğunlaşan derin bir bunalımın içine girdi... Yeni sömürgeciliğin çarkları arızalandı... Döviz darboğazı, enflasyon, yatırım ve kalkınma hızı büyüklüklerinde gerileme, işsizlik vb. süregen bir nitelik kazandı... Türkiye gırtlağına değin borçlandı. Süresi gelen borçlarını ödeyemez bir duruma geldi...

Mc Namara'nın Türkiye'ye geliş nedeni, tümüyle yeni sömürgeciliğin arızalanan çarklarıyla yakından ilgili... Amaç, sömürü ve soygun düzeni sürüp gitsin, yeni sömürgeciliğin arızalanan çarkları yeniden işlemeye başlasın... Bunu gerçekleştirmek için de, belli ödünler karşılığı, ekonomiye dışarıdan yeni bir kan enjekte edilmek isteniyor... Ne var ki, bugün, bu bunalımlara kalıcı bir çözüm bulmak bir yana, Türkiye kapitalizmini birkaç yıllığına soluklandırmak bile olanaklı değil...

Bunalımların üstesinden gelmek, bu sorunlara kalıcı bir çözüm bulabilmek için, yabancı sermaye ve montajcılık uygulamalarına son vermek, kölelik anlaşmalarını yırtmak, NATO'lardan, CENTO'lardan, AET'lerden, Dünya Bankası'ndan, IMF'lerden çıkmak, çokuluslu tekellerin, yerli işbirlikçilerinin, toprak beylerinin ekonomik ve siyasal egemenliğine son vermek gerek... Halkın da isteği bu değil mi?

İLAN
TCDD
Eskişehir Lokomotif Ve Motor Sanayi Müessesesi
(7 Kalem Muhtelif Çelik Halat Satın Alınacaktır)

1 — Müessesemiz ihtiyacı olan 7 kalem muhtelif ÇELİK HALAT'LAR

İhtiyaç Listesi,
Tip Mukavele ve Eksiltme Şartnamesine göre kapalı zarfla eksiltme suretiyle teklif alınarak satın alınacaktır.

2 — Eksiltmesi 4/5/1978 Tarih Perşembe günü saat 15'de Müessesemiz Alım Satım Komisyonluğunda yapılacaktır.
3 — Muvakkat teminat teklif tutarının % 7 sidir.
4 — Taliplerin muvakkat teminatları ile birlikte kapalı teklif mektuplarını eksiltmenin yapılacağı gün ve saate kadar Komisyonumuz adına göndermeleri veya bizzat getirmeleri gerekmektedir.
5 — Eksiltme saatine kadar Komisyonumuza teslim edilmeyen veya muvakkat teminatı bulunmayan teklif mektupları geçirli değildir.
6 — Bu işle ilgili Şartnameleri bedelsiz olarak Komisyonumuzdan temin edilebileceği gibi istenildiğinde posta ilede gönderilecektir.
7 — E.İ M.S. Eksiltme ve arttırma mevzuunu teşkil eden işi ihale edip etmemekte veya kısmen etmekte ve tercih ettiği talibe ihale etmekte tamamen serbesttir.

Basın — 13976-178

Faşizme karşı mücadele ve yığın eylemleri

Hüseyin ERGÜN

BUGÜNKÜ HÜKÜMET, FAŞİZME KARŞI MÜCADELESİNDE YIĞINLARIN DESTEĞİNDEN YARARLANMAK ZORUNDA OLDUĞU GİBİ, FAŞİZMİN CİNAYETLERİNİ ORTAYA ÇIKARMAK, SERGİLEMEK VE ANTİ-FAŞİST BİRLİĞİ GENİŞLETMEDE ELİNDEN GELEN BÜTÜN ÇABALARI GÖSTERMELİDİR. BU YAPILIRSA, FAŞİZMİN KARA BULUTLARINI DAĞITMAK İŞTEN BİLE DEĞİLDİR

Faşistler, İstanbul Üniversitesi'nde, öğrencilerin üzerine bomba attı, yedi öğrenci öldü. Bunun üzerine DİSK ve birçok demokratik yığın örgütü iki saat işi durdurma eylemi yaptılar. Başbakan Ecevit, demokratik örgütleri çok ağır bir biçimde suçladı, demokrasiye kurulan tuzağa düştüklerini söyledi. Ecevit ayrıca, CHP'nin kimseye borcu olmadığını ileri sürerek, eyleme katılanların bunun sonucuna katlanacaklarını belirtti. Basında bu gelişmeler, «Beyazıt'ta öğrencilerin üzerine atılan bomba CHP ile DİSK'in arasında patladı» yolunda değerlendirildi.

Ecevit'in değerlendirmesinin mantığı şöyleydi: Bugünkü hükümet faşizme karşıdır, demokrasiyi korumaya çalışmaktadır. Yapılan eylem hayatı durdurmuştur, hükümetin görevi, işlerin düzenli akışını sağlamak olduğuna göre, eylem hükümete karşı yapılmıştır. Öyleyse yanlıştır. Kötü niyetli değilse büyük bir yanılma ve tuzağa düşmedir. Ne var ki, iyi niyetle yapıldığı kabul edilse bile bunu yapanlar yanılmalarının sonucuna katlanmalıdırlar, çünkü, bu yanlış hoşgörülemeyecek derecede ağırdır.

Bu gelişmelerden bir hafta kadar önce, İtalya' da eski İtalyan Başbakanlarından Aldo Moro «Kızıl Tugaylar» adı verilen bir örgüt tarafından kaçırıldı. Aldo Moro'nun partisi hükümette idi. Ve tabii ki kaçırma olayına şiddetle karşıydı. Yalnız o değil, ülkenin ikinci büyük partisi olan Komünist Partisi ve öteki partiler de. Ne var ki, ülkenin belli başlı bütün sendikaları bu kaçırılma olayını kınamak için bir saatlik bir genel grev yaptılar. Ve tabii ki, İtalya Türkiye'den daha çok sanayileşmiş, kentleşmiş olduğu için genel grev hayatı daha çok etkiledi. Ama ne hükümet ne de öteki partiler, sendikalara dönüp yahu hepimiz bu kaçırılma olayına karşıyız, siz kime karşı genel grev yapıyorsunuz demediler.

İtalyan hükümeti demedi, İtalyan Komünist Partisi demedi... Hükümet demedi, çünkü kaçırılan kendi partisindendi; Komünist Partisi demedi, çünkü biliyordu ki, solda da görünseler, anarşistler, gerçekte sağın ve faşizmin değirmenine su taşımaktadırlar. Goşizmle faşizm ters yollardan gider görünüp aynı efendiye hizmet etmektedirler.

FAŞİZM SOYUT BİR SİYASAL AKIM DEĞİLDİR

Faşizm, soyut bir siyasal akım değildir. Toplumsal ve ekonomik temelleri vardır. DİSK'in ve demokratik örgütlerin eylem yaptıkları gün, Sakıp Sabancı da bir demeç verdi. Ülkemizin kodaman tekelci burjuvalarından olan Sabancı, DİSK'in davranışını kınarken ağzından çok önemli bir cümle kaçırdı: Hükümet anarşiyle mücadele ederken, kurulu düzenden yana olanla olmayanı ayırt etmeliydi. Türkçesi, «komandolara dokunmayın, onlar kurulu düzenden yana,» diyordu bay Sabancı. Şimdi bu «bay Sabancı»ları faşist komandoları arkalamaktan ne alakoyabilir? Komandoları teker teker yakalayıp içeri tıksanız, Ülkü Ocakları'nı, MHP'yi kapatsanız Sabancı veya onun gibiler yenilerini çıkarır ortaya, değil mi? Peki Sabancı ve benzerlerine faşizmi desteklemenin bir maliyeti olmayacak mıdır? Bunlara, faşizmi desteklemenin bir faturası olacağını kim hatırlatabilir. En başta İşçi sınıfı ve halk yığınları. Nasıl mı? Üretimi durdurarak. Türkiye'de faşizm özlemlerinin -yalnızca yasaları değil- kararlı yığınları da karşısında bulacağını göstererek. İnsanların faşizme kolay kolay teslim olmayacaklarını ortaya koyarak.

Faşizmle mücadele kararında olan bir hükümet, işçi sınıfının ve halk yığınlarının bu demokratik desteğini arkasına almaksızın, yalnızca yasaları uygulayarak, faşizmi geriletemez. Böyle sanıyorsa, aldanır.

FAŞİZMLE UZLAŞILMAZ

Faşizm insanlık düşmanıdır. Onunla uzlaşılamaz. Bir arada yaşanamaz. Faşizmin mutlaka etkisizleştirilmesi gerekir.

Ne var ki, bugünkü hükümetten veya bir CHP hükümetinden, faşizmin kaynaklarını kurutması beklenemez. Çünkü faşizm, tekelci burjuvaziden, emperyalizmden kaynaklanmaktadır. Yokedilmesi için, tekelciliğin ortadan kalkması ve emperyalizmle bağların koparılması gerekir. Bunu beklemenin gerçeklerle bağdaşmadığı açıktır. CHP iktidarı bunu yapamaz, yapmaya da niyetli değildir.

Buna karşın bu iktidar, faşizmi etkisizleştirebilir. Ülkenin üzerinde bir kara bulut gibi dolaşmasını engelleyebilir. Ancak bunun için kararlılık ve dostu düşmanı iyi ayırt etmek gerekir.

Faşizmi etkisizleştirmek için bu hükümetin yapması gereken belli başlı işler şunlardır:

— Faşistleri ve koruyucularını hiç çekinmeden devlet örgütünden çıkarmak,

— Faşistleri yığın desteğinden yoksun kılmak,

— Ve faşistleri bağlaşıksız bırakmak.

Bunun için, neler yapılacağı da bellidir. Birinci şartın anlamı açıktır. Öteki iki koşulun gerçekleşmesi için ise, yoğun ve etkili bir ortaya çıkarma, sergileme ve cezalandırma kampanyası gereklidir.

Bugünkü hükümetin bu konuda yeterli etkinlik gösterdiğini söylemek güçtür. Devlet kadrolarında faşistler cirit atmaya devam etmektedirler. Bunun en son bir örneği İstanbul Üniversitesi'ndeki bomba olayı ile açığa çıkmıştır. Üniversite açılmadan önce, Politika Gazetesi, başlıkta, Üniversitedeki görevli polis ekibi değiştirilmezse çok üzücü olayların faşistlerce gerçekleştirilebileceğini yazmıştır. Olaydan bir hafta önce, polise olay ihbar edilmiştir. Olay günü görevli polislerin görevlerini hakkıyle yaptıklarını gösteren hiç bir belirti yoktur. Halen de olayın sanıkları yakalanabilmiş değildir. Nasıl yakalansın ki, MC'nin İstanbul polis örgütü başı ile bugünkü hükümetin İstanbul polis örgütü başı aynı kişidir...

TRT'NİN HALİ...

Yığınların gözü önünde işlenen cinayetlerin sorumluları ortaya çıkarılamamıştır. Örneğin 1 Mayıs katliamının suçluları ortada yoktur. Vapurları işgal edenler değil, faşizmi protesto için iş durduranlar yakalanmakta tutuklanmaktadır... Yakalanan ve marifetleri ortaya çıkan faşistler ise, adeta gözlerden kaçırılmaktadır. TRT'nin hali bir faciadır. Olay çıkaranların solcu olduğu izlenimini vermek için her türlü olanak kullanılmakta, yakalanan faşistler için «üç kişi yakalanmıştır» denilmektedir. Savcı Doğan Öz'ün ölümünden sonra «allah rızası için, bu savcı hangi davalarla uğraşırdı» diye bir tek kelime duyulmamıştır TRT'den. Ertesi gün gazeteler, sanık adı bile verirken, TRT hâlâ savcıyı vuran anarşistten söz eden demeçler yayınlamaktadır.

Tekellere karşı ekonomik bir mücadele yürütmeyeceksin, biliyoruz . Peki, faşist suçluları bulup ortaya çıkarmak, bunları halka sergilemek, şiddetle cezalandırmak da yapılamaz mı? Bunlar da yapılamazsa, nasıl mücadele edilecek faşizmle? Devletin demokratik yapısının korunması mücadelesinin verildiği söylenirken, faşizme karşı mücadelede çok önemli yeri olan faşizmin cinayetlerini sergileme konusunda devletin propaganda örgütlerine görev düşmez mi? Turizm ve Tanıtma Bakanı'nın bu konada görevi yok mudur? Basın Yayın Genel Müdürlüğü devleti faşizme karşı korumakta, faşizmi sergileme çabası göstermezse ne yapar? Hiç değilse, hükümetteki on devlet bakanından ağzı laf yapan birini faşist cinayetler konusunda halka gerçekleri açıklamakla görevlendirmek gerekmez mi?

FAŞİZME KARŞI ANTİ-FAŞİST BİRLİK

Faşizme karşı etkin bir suçluları ortaya çıkarma, sergileme ve cezalandırma kampanyası açıldığında faşizmin yığın desteği kalmayacaktır. Böyle bir kampanya, faşizme yardımcı ve destek olanları azaltacak, faşizmi bağlaşıksız bırakmada büyük yararlar sağlayacaktır.

Türkiye'de faşizmin ne kadar büyük bir bela olduğu her geçen gün biraz daha dehşetle görülmektedir.

Türkiye'nin işçileri, köylüleri, emekçileri, gençleri, aydınları çok büyük kesimleriyle bunun bilincindedirler. Bu bilinçle faşizme karşı mücadelede herkesin elele olması gerektiğini bilerek hareket edeceklerdir. CHP yönetimi ve Ecevit zaman zaman yığınlara ve onların demokratik direnişlerine karşı haksızlık etseler bile, Türkiye'nin işçi ve emekçileri, solcuları ve sosyalistleri, CHP ve bugünkü hükümetle faşizme karşı dayanışmalarını sürdüreceklerdir. Türkiye'nin sosyalistleri, faşizme karşı en geniş bir ulusal demokratik birlik için mücadele edeceklerdir. Çünkü faşizmi etkisizleştirmek için, faşizme karşı bütün güçleri bir araya [illegible] zorunludur.

Özetle, bugünkü hükümet, faşizme karşı mücadelesinde yığınların desteğinden yararlanmak zorunda olduğu gibi, faşizmin cinayetlerini ortaya çıkarmak, sergilemek ve cezalandırmak konusunda devletin bütün olanaklarından yararlanmalı ve anti-faşist birliği genişletmede elinden gelen bütün çabaları göstermelidir. Bu yapılırsa, faşizmin kara bulutlarını dağıtmak işten bile değildir.

YORUM oya baydar

Faşizmin yürüyüşü

Kandırılmış, aldatılmış ve birçoğunun düzene tepkileri, bilinçsizlikleri sömürülen, iğrenç oyunlara alet edilen gencecik insanlar, bugün faşist komandoların öncülüğünde Ankara'da büyük bir gösteriye hazırlanıyorlar. Bu gösteri, bir süre önce MHP Genel Başkanı Türkeş'in, İzmir'den cihana ilan ettiği «Büyük Yürüyüş»ün bir bölümü. Bir yönüyle de önceki haftalarda, Doğan Öz'ün öldürülmesi sırasında iyice kabaran anti-faşist havadan ürken, geri adım atma gereğini duyan faşist güçlerin Kırıkkale'de küçük bir toplantı ile yetinmek zorunda kalmalarının bir çeşit «rövanşı.»

Günlerdir, büyük küçük tüm yeminli sağ basın, bu gösterinin tantanasını yapıp duruyor. «Ayaklanmalıyız» diye bağırıp parola verenler mi istersiniz; «göz yaşartıcı» hamasette yazılarla ve faşizmin her zamanki adetine uyarak sosyalistlerden çaldıkları bazı sloganlarla ateşli «mitinge davet» yazıları yazanlar mı istersiniz; gazetelerini yürüyüşe çağrı afişi şeklinde yayınlayanlar mı istersiniz; çaktırmadan davetiye çıkaran, gösterinin reklamını sinsi sinsi yapan büyük sermaye kontrolündeki bir kısım «büyük basın»ın haberlerini mi istersiniz; hepsini bulmak mümkün.

Bu satırlar yazıldığında Mussolini'nin Roma yürüyüşüne özenenlerin gösterisi henüz yapılmamıştı. Ama gösteriden önce de birkaç konuya değinmek mümkün.

Önce, bunca hazırlıklı yapılan ve yüzbinlerin katılacağı gibi bir hava yaratılan gösterinin amaçları nedir?

İlk amaç, kuşkusuz, bir süredir MHP'ye, yan örgütlerine ve genel olarak faşizme karşı, kamuoyunda kabaran bilinçli öfkenin, ve artık devlet gücüne eskisi kadar dayanamamanın faşist saflarda yarattığı bozgun, geri çekilme, umutsuz, plansız eylem havasına karşı, kendi saflarında yeni bir silkinme yaratmak; yani bir çeşit kuyruğu dik tutmaya çalışmaktır.

İkinci amaç, yine kamuoyunda yaygınlaşan anti-faşist havayı, faşistlerin geleneksel yöntemi olan terör yaratma yoluyla sindirmek, ve karşısına çıkabilecek olan kitleleri terörle geriletmektir.

Üçüncü bir amaç, hükümetin, tarafsızlığı bırakıp, ciddi anti-faşist önlemler almak zorunluluğunda kalması ihtimaline karşı, hükümeti de bir güç gösterisiyle tehdit etmek ve uyarmaktır.

Ve nihayet dördüncü bir amaç da, -ki bu amacı gösteriye katılacak olan sıradan genç, hatta bazı önde giden faşist liderler bile gerçek anlamda bilmeyebilir, kavrayamayabilirler- kontr-gerillasından CİA'sına kadar, adını bildiğimiz, bilmediğimiz ne kadar Türkiye halkına düşman karanlık örgüt varsa, bunların faşist dikta tezgâhlarına, kanlı oyunlarına ortam hazırlamaktır...

Bir başka amaç olarak da, bu defa milyonların katılacağı bir demokrasi gösterisi haline dönüşecek 1 Mayıs öncesinde, faşistlerin kendi boylarını da gösterme çabalarıdır.

Boylarının ölçüsünü alırız elbette. Üstelik de gerçekçi olup pek de küçümsememeliyiz bu boyu. Bugün Ankara'da, faşistlerin gösterisi birçoklarının sandığından daha kalabalık olabilir. Bu uğurda çok para dökülmüş, çok propaganda yapılmış, çok adam kandırılmış ve terörle adam yürütmenin çok provası yapılmıştır. Ancak gösterinin faşistler adına tam bir başarısızlıkla bitmesinde veya kanlı planların sahibi gizli servislerin amaçlarına ulaşabilmelerinde, «sol»un da büyük payı olacaktır.

Bu gösteri sırasında, kışkırtıcı ajanlar kol gezecektir. Bireysel terörcü, maceracı, Maocu, yani kendilerine verdikleri ad ne kadar «sol» olursa olsun, özünde faşistlerden pek de farklı olmayan sapık çizgiler, bu provokasyonlara kapılmaya son derece açık olacaklar ve belki de kullanılacaklardır.

İşçi sınıfı ise, faşizme karşı savaşımda her zaman olduğu gibi, bugünkü gösteri sırasında da tüm soğukkanlılığını koruyacak, olsa olsa biraz daha bilenecek, biraz daha bilinçlenecek, tüm anti-faşist, anti-emperyalist güçlerin birlikli, örgütlü savaşımının faşizme geçit vermemek için tek geçerli yol, faşizmin önündeki tek engel olduğunu, bir kez daha kavrayacaktır.

Politika OKURLARI YAZIYOR

BİR AÇIKLAMA

Değerli okurlarımız;

Sayfalarımızın yetersizliği yüzünden «Politika Okurları Yazıyor» köşesine gönderdiğiniz yazılarınızın uzunluğunun bir daktilo sayfasını geçmemesi, ayrıca el yazısıyla yazıp gönderdiğiniz yazıların kağıdın bir yüzüne, okunaklı olarak yazılması gerekiyor. Bu koşulları yerine getirmeyen yazıları yayınlama olanağı bulamıyoruz.

Okurlarımızın yazılarını beklerken bu koşullara dikkat edilmesini rica ederiz.

Politika

SAYIN İÇİŞLERİ BAKANI'NA AÇIK MEKTUP

Son günlerde işbirlikçi ve gerici egemen güçlerin sözcülüğünü yapan parti yöneticileri olaylara koydukları yanlış teşhisi kamuoyuna maletme yoluna giderek; bir avuç şartlanmış sermaye bekçisi faşist komandonun yaptıkları eylemleri örtmek için; yine sermayenin ve emperyalistlerin oluşturduğu, ajanların yeraldığı bozguncu, serüvenci sorumsuz sözde «sol» örgütlerin, karşı - devrimci Maocu faşistlerin giriştikleri terörist eylemlerle, faşistlere karşı «sol»un da savunmaya, silahlı eyleme giriştiğini kanıtlamak için kıyasıya uğraşıyorlar.

Biz hükümetten ve Sayın İçişleri Bakanı'ndan «sol» adına burjuvazinin örgütlediği bu terörist, bozguncu, çözücü ve sorumsuz kişi, grup ve örgütlerin giriştikleri eylemleri işçi sınıfının ve demokratik kitle örgütlerinin sınıfsal ve siyasal mücadelesini baltalamak için yapıldığını, bunun gerçekten «sol»la, sınıf sendikacılığı ile, işçilerin ve emekçilerin birliği ile, demokratik ve ekonomik mücadele ile ilgisinin olmadığını «sol» olarak değerlendirilmemesini önemle duyuruyor ve bekliyoruz.

Anarşiyi devam ediyor göstermek faşizmin güncel taktiğidir. Öyle görülüyor ki; olayların arkasında yatan gerçek, hükümeti sağa çekmek, faşizmi seçenek olarak kabul ettirmek, ülkeyi emperyalizme biraz daha bağlamak, işçilerin birliğini ve mücadelesini kırarak burjuvazinin kuyruğuna takmak, Maocu faşistlerin ve sorumsuz - maceracı - bozguncu sözde «sol»un yaptıklarını gerçek yurtsever, ilerici ve devrimci - demokrat güçlere ödetmek yatıyor.

Umarız Sayın İçişleri Bakanımız bütün bu gelişmelerin ardında gerçek ilerici yurtseverlerin gelişmesini engellemek, barışı ve demokratik atılımları yoketmek olduğu izleniminden, gerçeğinden hareket ederek alınacak önlemlerle gerçek suçluların üzerine gidileceği umuduyla, saygılar sunar, başarılar dilerim.

Sabahattin KAYA
ŞARKIŞLA

Milyonlar milyonerlerden daha güçlüdür

İşçi sınıfımız emperyalizme, faşizme, gericiliğe, yoksulluğa, işsizliğe karşı tüm ulusal demokratik güçlerin birlikte savaşımını öteden beri savundu.

Türkiye'nin bugünlerde yaşadığı ölüm, zam, faşist saldırılar zincirlemesi, okullara atılan bombalar, yargıçlara sıkılan kurşunlar, Türkeş'lerin yürüyüşleri, hepsi, kanlı faşist bir diktatörlük kurmanın yollarının arandığının belirtileri.

Bugünlerde talancılar milyonlarına milyonlar katmalarına engel tanımak istemiyorlar. Öncelikle bu ayrıcalıklarını elde tutmak için; a: CHP'yi içindeki sağ kesim vasıtasıyla işbirlikçilere daha çok yaklaştırarak; b: CHP ile demokrasi güçleri arasına tecrit duvarları örerek; c: demokratik örgüt ve işçi sınıfının istemlerini «anarşistlerin» istemleri diye niteleyip anti - komünizmi CHP eliyle yürüterek yol alıyorlar. Mantık şu: CHP, «komünizme karşı mısınız, değil misiniz? Karşıysanız, o halde komünistleri niçin ezmiyorsunuz» sorusunun tuzağına düşürülüyor. İşte burada CHP'nin en terlediği düğüm yatıyor.

İkincisi, faşist diktayı kurabilmek için; a) MHP, Ülkü Ocakları ve diğer faşist ocaklarına karşı girişimlere sert tepki gösteriliyor; b) Hareket alanlarını genişletmek için CHP kullanılıyor, basamak yapılmak isteniyor; c) CHP sağa çekilerek demokrasi güçlerinin ilerlemesi engelleniyor.

Üçüncüsü de, demokratik güçlerin üzerinde «ha MC, ha CHP» imajı yaratılarak goşizme, bireysel terörizme ortam yaratılıyor.

Ama, açık olan şey, herşeyin odaklaştığı noktanın Ulusal Demokratik Cephe olduğudur. Ya UDC ya faşizm. Başka seçenek, hele hele şu günlerde yoktur. Orta yol yoktur. Ya ulusal bağımsızlıktan demokrasiden yana olmak; ya faşizmin pençesinden yana olmak...

Cephenin oluşturulmasında işçi sınıfı, onun bilimi önde geliyor. Herşey onun elinde. Faşizme İhtar Eylemi işçi sınıfının öncülüğünü bir kez daha kanıtladı.

İşte bunun için biz işçiler, kendi kurtuluşumuz için hünerli ellerimizi çabuk tutmalıyız. İşçiler kollarını sıvamalı, çetin günler için hazır olmalı. Milyonlar milyonerlerden daha güçlüdür. Biz milyonlar da, milyonerleri yeneceğiz. Buna inanıyoruz.

Metin Aladağlı
Genel-İş İşçisi

Hindistan Himalayalar'daki CIA dinleme istasyonlarını endişe ile karşılıyor

★ **İKİ KONGRE ÜYESİ, DİNLEME İSTASYONLARININ BİRİNİN ÇIĞ ALTINDA KALDIĞINI VE RADYOSYON SAÇMAYA BAŞLAYABİLECEĞİNİ AÇIKLAMIŞTI**

DIŞ HABERLER SERVİSİ

Hindistan hükümeti dün yaptığı açıklamada, ABD hükümetinin 1965'lerde CIA'nın Himalaya dağlarında nükleer dinleme istasyonları kurmuş olmasını endişeyle karşıladığını belirtmiştir.

Daha önce ABD Kongresinde konuyla ilgili açıklama yapılması istenmiş, nükleer dinleme istasyonlarının birinin, çığ altında kalmasının Hindistan halkı için tehlike olduğu kaydedilmişti.

Başkan Carter'den konuya ilişkin açıklama yapmasını isteyen Demokrat Parti Kongre üyeleri Ottinger ve Dingell, nükleer dinleme istasyonlarından birinin çığ altında kalması sonucu, radyoaktif maddelerin Ganj ırmağına karışabileceğini belirtmişler ve önlem alınması talebinde bulunmuşlardı.

Hindistan'da Tarikat çatışmasında 17 kişi öldü

DIŞ HABERLER SERVİSİ

Ulusal Samachar Haberler Ajansının bildirdiğine göre Sikh tarikatının iki rakip cephesi arasında çıkan çatışmalarda 17 kişi ölmüş, 200 kişi de yaralanmıştır. Reformcular ve muhafazakarlar arasındaki çatışma sakallı Sikhlerin merkezi bulunan kuzey Pencap eyaletinin Amristar şehrinde meydana gelmiştir. Çatışmalar sırasında 8 kişinin olay yerinde 2 kişinin de kaldırıldıkları hastanede öldükler açıklanmıştır.

Olay yerine gelen polis havaya ateş ederek tarafları ayırmıştır.

Dünya Komünist partileri İtalyan KP ile dayanışma içinde

DIŞ HABERLER SERVİSİ

Çeşitli ülkelerin Komünist Partileri, son zamanlarda İtalya'da hızlanan neo-faşist eylemlere karşı çalışmalar yürüten İtalyan Komünist Partisi ile dayanışma içinde bulunduklarını bildiren açıklamalar yayınlamaktadırlar. Son olarak Alman Sosyalist Birlik Partisi Genel Sekreteri Erich Honecker, İtalyan Komünist Partisi Genel Sekreteri Berlinguer'e bir mesaj göndererek, **«Anti-faşist savaşımda ve neo-faşist eylemlere ve anti-demokratik yasa ve uygulamalara karşı çalışmalarda, Sosyalist Almanya komünistleri, İtalyan yoldaşları ile dayanışma içindedirler»** demiştir.

Yunanistan'da anti-demokratik yasaya karşı gösteriler yapılıyor

★ **POLİS, GÖSTERİCİLERE SALDIRDI. 7 KİŞİ TUTUKLANDI, ÇOK SAYIDA YARALI VAR**

★ **TEKSTİL İŞÇİLERİNİN GREVE GİTTİĞİ BİLDİRİLİYOR**

★ **YASANIN, POLİSE ÇOK GENİŞ YETKİLER GETİRDİĞİ, DÜŞÜNCE VE ÖRGÜTLENME ÖZGÜRLÜĞÜNÜ KISITLADIĞI HABER VERİLİYOR**

★ **PASOK, YASA MADDELERİNİN GÖRÜŞÜLMESİNDEN YANAYKEN, YUNANİSTAN KOMÜNİST PARTİSİ, BÖYLE BİR YASANIN ELE BİLE ALINMASINA KARŞI ÇIKTI**

DIŞ HABERLER SERVİSİ

Karamanlis hükümetinin hazırladığı ve AET'ye üye olmak için AET tarafından ön koşul olarak öne sürülen «anti-terör» yasası adı altındaki yasa, parlamentoda görüşülmeye başlanmıştır. Yasanın parlamentoya sunulmasından sonra, ülke çapında gösterilerin başladığı, işçilerin ve tüm ilericilerin bu yasanın çıkmasını istemedikleri haber verilmiştir.

Ülkenin kuzeyindeki **Larissa** kentinde yapılan gösteriler, polis tarafından zorla dağıtılmış, olaylarda biri sendikacı olmak üzere 7 kişi tutuklanmıştır. Sendika liderinin tutuklanmasının protesto edilmesi üzerine, polisin sendikacıyı dövdüğü açıklanmıştır.

Larissa'daki bir tiyatroda toplanan işçiler, Karamanlis hükümetini kişi hak ve özgürlüklerini kısıtlamakla suçlamışlardır.

Bu arada Yunanistan tekstil işçilerinin greve gittikleri ve bir çok fabrikada üretimin durduğu haber verilmiştir.

PASOK ve Yunanistan Komünist Partisi, yasa tasarısı aleyhinde oy kullanacaklarını açıklamışlardır. Bu arada PASOK'un yasa tasarısının tek tek maddelerinin görüşülmesinden yana olduğu, fakat tasarıya olumsuz oy vereceği açıklanmıştır.

Yunanistan Komünist Partisi ise, demokratik kazanımları ve en temel özgürlükleri yasaklayan bir yasa tasarısının ele alınmasının bile imkansız olduğunu, özgürlüklerin hiçbir şekilde tartışma konusu yapılamayacağını bildirmiştir.

Söz konusu yasada, teröristlere ölüm cezası, örgütlenen ve düşüncelerini açıklayanlara ağır hapis cezaları getirilmekte, ayrıca polise olağanüstü yetkiler tanınarak, **kişi özgürlükleri büyük ölçüde kısıtlanmaktadır. Gösteri ve yürüyüşlere önemli kısıtlamalar getirildiği haber verilmektedir.**

olaylar ve gerçekler

bilge dicleli

"Yaşasın Ambargo!,,

Yunanistan Başbakanı Konstantin Karamanlis, ABD'nin Türkiye'ye uyguladığı silah ambargosunun kaldırılmasına ilişkin girişimlerin başlarında bir açıklama yapmış ve şöyle demişti: «Bu Türkiye ile Amerika Birleşik Devletleri arasında bir meseledir. Karışmak bize düşmez.»

Aradan biraz zaman geçip de AET üyeliğini sağlamak için yaptığı geziyi tamamladıktan sonra ise yaptığı açıklamayla, tüm dünyaya parmak ısırttı. Çünkü Karamanlis: «Bu, Türkiye ile ABD arasında bir mesele değildir» diyordu.

İlk bakışta, birinci açıklama da ikinci açıklama da biraz garip görünebilirdi. Ama Ordudaki gerçekler dikkate alındığında her iki açıklama da garip değil.

Yunanistan Başbakanı Konstantin Karamanlis, Yunan emekçilerinin çıkarlarını hiçe sayarak, ülkesini bir AET macerasına sürüklemektedir. Yunanistan'ın AET'ye tam üyeliğinin gerçekleşmesi için, her şeyi yapmaktadır. Buna, NATO'ya üyeliği pekiştirme girişimleri, NATO'nun Güneydoğu kanadını güçlendirmeye «evet» diyerek sırtını ABD emperyalizmine dayama istekleri de dahildir. Bu durumda, Kıbrıs konusunda olsun, herhangi bir başka konuda olsun Karamanlis hükümeti NATO'nun dayatmalarına, emperyalizmin isteklerine hayır demek istememektedir. Böylece de ambargo ABD Dışilişkiler Komisyonunda görüşülmeye başlandığında, sesini çıkaramamış ve «Bu, Türkiye ile Amerika arasında bir meseledir,» demişti.

Yunan emekçilerinin çıkarlarını hiçe sayarak ülkesini AET macerasına sürüklemek isteyen Karamanlis, Yunanistan'a döner dönmez ilk işi, Yunan emekçilerinin düşünce ve örgütlenme özgürlüklerine büyük engeller dayayan «anti-terör» yasasını parlamentoya sunmak oldu. Böylece AET «baba»larının isteklerini yerine getirmiş, Yunanistan'daki sol güçlerin daha da gelişmesini engellemiş olacaktı.

Ne var ki, emperyalizmin her türlü girişimine karşı yıllarca yiğitçe çarpışmış olan Yunan emekçileri, ne çıkarlarının AET emperyalistlerine peşkeş çekilmesine, ne de düşünce ve örgütlenme özgürlüklerine konmasına çalışılan yasakları onaylamamaktalar. Büyük kitle gösterileri, anti-emperyalist eylemler, yürüyüşler, grevler birbirini izliyor. Yunanistan emekçileri, bu gösterilerde, işçi sınıfının örgütlenmesi önüne dikilmek istenen engelleri, düşünce özgürlüğüne konulmak istenen kısıtlamaları protesto ediyorlar. İşsizliğe son verilmesini, hayat pahalılığının ve enflasyonun durdurulmasını istiyorlar.

Kitle gösterilerinin, grevlerin ve mitinglerin dev boyutlara ulaştığı Yunanistan'da, Karamanlis ne yaptı?

AET üyeliğinin gereğini yerine getirmesi, yani ülkesinde güçlenen muhalefeti susturmanın bir yolu saydığı «anti-terör» yasasının Yunan Parlamentosuna sunulması, büyük bir raslantı sonucu ambargo görüşmeleri ile aynı zamana geliyordu. O zaman yapılacak tek bir şey vardı. O da kitle gösterilerinin hedefini içeriden dışarıya, taşımak komşu bir ülkeye yöneltmek, ve «dış düşman» tehlikesinden söz etmekti. Ve Karamanlis, tavır değiştirerek şu açıklamayı yaptı: «Ambargo konusu, Türkiye ile Amerika arasında bir mesele değildir» Yani Karamanlis, kestirmeden şöyle diyordu:

«Yaşasın Ambargo!»

Çavuşesku-Carter görüşmeleri bitti

★ **Romanya-ABD ortak bildirisinde Mısır-İsrail görüşmelerine değinilmiyor**

DIŞ HABERLER SERVİSİ

Resmi bir ziyaretle Washington'da bulunan Romanya Devlet Başkanı **Çavuşesku** ile ABD Devlet Başkanı **Carter** arasındaki görüşmeler tamamlanmıştır.

Çavuşesku, görüşmeler konusunda yaptığı bir açıklamada, ABD ziyaretinin, iki ülke arasındaki işbirliğinin geliştirilmesine katkıda bulunacağını umduğunu söylemiştir. **Çavuşesku** ayrıca, insan hakları konusunda iki taraf arasında görüş ayrılıkları bulunduğunu da kaydetmiştir.

Çavuşesku Carter ile yaptığı görüşmeleri tamamladıktan sonra, aralarında New York, Houston ve Dallas'ın da bulunduğu çeşitli ABD kentlerinde geziye çıkmıştır.

Öte yandan Romanya Devlet Başkanı **Çavuşesku'nun** ABD'deki temaslarını tamamlamasından sonra, ortak bir bildiri yayınlanmıştır. Bildiride, Mısır - İsrail ayrı görüşmelerine değinilmediği, bunun da Cenevre Konferansına yönelik bazı girişimlerin söz konusu olabileceği biçiminde yorumlandığı haber verilmiştir.

Nikaragua'da öğrenciler boykotta işçiler grevde

DIŞ HABERLER SERVİSİ

Bir haftadır genel boykotta bulunan Nikaragua öğrencilerine dün, başkentte çalışmakta olan üç bin işçi de katılmıştır. İki gündür grevde bulunan işçiler, siyasal tutukluların serbest bırakılmalarını ve ülkede demokrasinin yeniden kurulmasını istemektedirler.

ÖĞRENCİLER BOYKOTTA

Nikaragua ortaöğrenim öğrencileri, devlet görevlisi olan öğretmenlerin istifa etmeleri talebi ile süresiz boykota gitmişlerdir. Ortaöğrenim Öğrencileri Birliği'nin aldığı süresiz boykot kararı birçok okulda yürürlüğe girmiş, boykotun yanısıra öğrenci gösterileri de yapılmaya başlanmıştır. Bu arada Managua Politeknik Üniversitesi de bir günlük bir boykota gitmiştir.

Japonya İLO'ya 1 milyon dolar veriyor

CENEVRE, (A.A.)

Japonya, ABD'nin Uluslararası Çalışma Örgütünden (İLO) çekilmesinden sonra, örgütün 1978-79 bütçesinin denkleştirilmesine yardımcı olmak üzere bir milyon dolar vereceğini açıklamıştır.

ABD'nin bütçenin dörtte biri olan 42,3 milyon dolar ödemesi gerekiyordu, fakat geçen Kasım ayında İLO'nun politikaya karıştığını ileri süren ABD örgütten çekilmiştir. ABD'nin üyelikten çıkması, İLO'yu iki yıllık bütçesinde 36,6 milyon dolarlık kısıntı yapmaya zorlamıştır. Geride öteki üye ülkelerin katkılarıyla toplanan 5,7 milyon dolar kalmıştır.

İLO Japonya'nın katkısıyla, bütçenin 5,15 milyon dolarlık kısmının garanti altına alındığını belirtmiştir.

İngiltere,de gösterilerin yasaklanması tepki ile karşılandı

DIŞ HABERLER SERVİSİ

İngiltere parlamentosunun Londra'da gösteri yapılmasını geçici olarak yasaklama kararı, kalabalık bir mitingle protesto edilmiştir. Mitinge, bazı milletvekilleri ve çok sayıda kitle örgütü katılmıştır.

Bilindiği gibi, Londra'daki gösterileri geçici olarak yasaklayan karar Şubat sonlarında alınmıştı. Bu karar nedeni ile 8 Mart Kadınlar Günü'nün kutlanmadığı ve İngiltere'de yaygınlaştırılmaya çalışılan ırkçı propaganda ya karşı bir çok protesto gösterisinin yapılamadığı bildirilmektedir.

NATO bilimsel toplantısı bitti

BRÜKSEL, (A.A.)

NATO Bilimsel Komitesi toplantısı, Genel Sekreter **Joseph Luns**'un da katıldığı dünkü oturum ile sona ermiştir.

Toplantının dünkü çalışmalarında çeşitli önerilerin görüşüldüğü, bu arada, kuzey kutbunda çeşitli birliklerin katılabileceği araştırmaların başlatılması görüşüne yer verildiği belirtilmektedir.

ABD Çin'e kredi hacmini arttırıyor

WASHİNGTON, (A.A.)

ABD Kongresinin Uluslararası Ticaret Alt Komisyonu, Çin'i, ihracat - ithalat bankasının sosyalist ülkelere kredi açılmasını önleyen kararı dışında bırakmasını ve bu ülkeye açılmış olan 25 milyarlık kredi hacmini 40 milyar dolara çıkarmasını önermiştir. Aynı komite Güney Afrikaya kredi açılması kararını ise siyah çoğunluk yönetimine doğru bir ilerleme kaydedilmesi zorunluluğuna bağlamıştır.

Amerika Ortadoğu'dan ne istiyor?

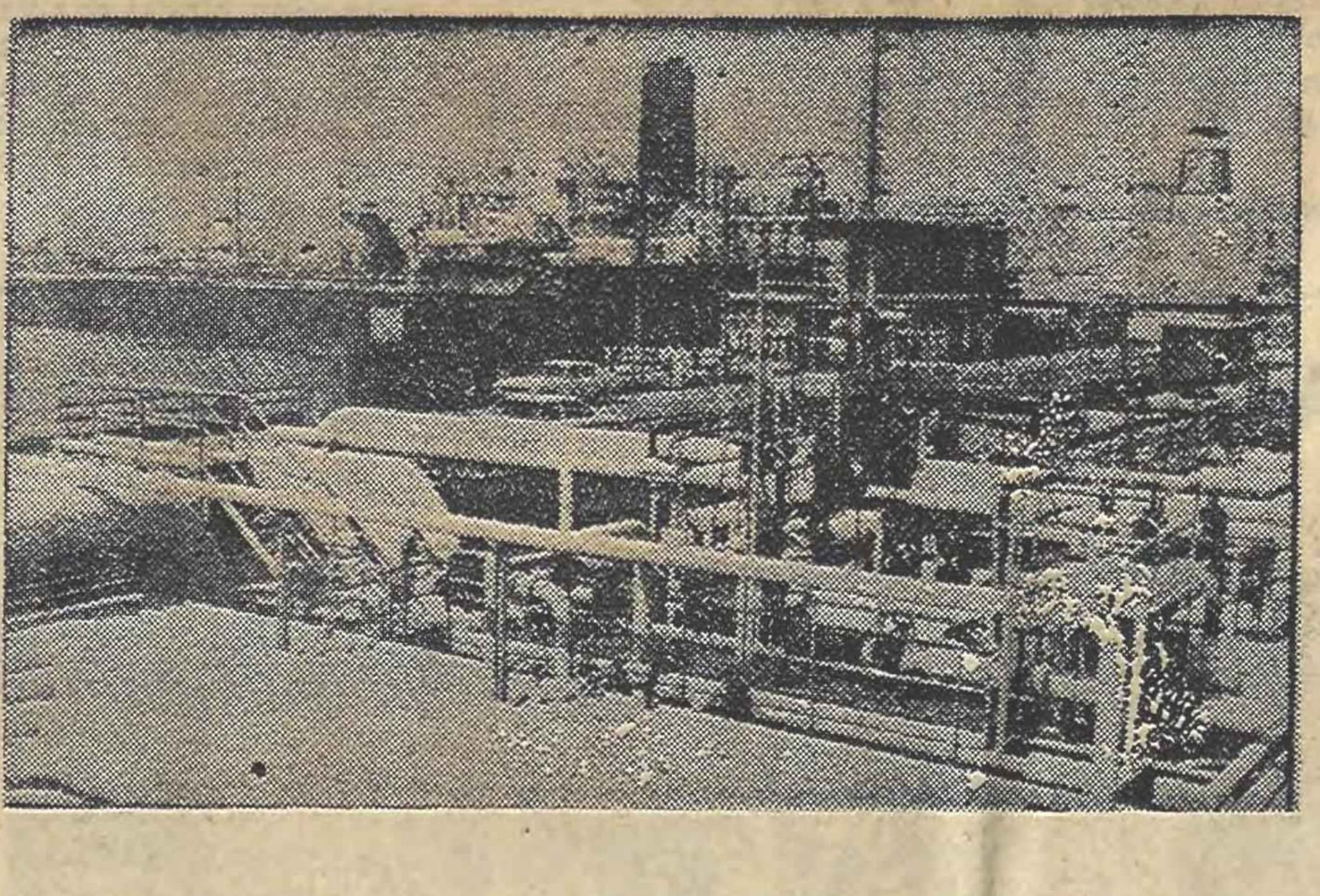

NEWS WEEK BAŞYAZARI ŞÖYLE YANITLIYOR:

☆ «ABD Körfez Ülkeleri Petrolünü istiyor.»

☆ «Araplar tavizle vermediklerini savaşla kaybedeceklerdir.»

☆ «Filistin ve Batı Şeria İsrail'indir artık.»

☆ «Çözüme Filistinliler olmadan varılacak.»

☆ «İsrail, ABD çıkarlarının güvencesidir.»

Arnow Borsgriphe, Amerikan News Week Dergisi Başyazarıdır. Aynı zamanda derginin Ortadoğu uzmanıdır. Arnow, Beyaz Saray'a yakınlığı ile de tanınır Aşağıda sunulan yazıda. Arnow ile Lübnan'lı bir gazeteci arasında yapılan bir görüşme yer alıyor. Lübnanlı gazeteci sormuş, Arnow, yanıtlamış...

SORU — ABD Ortadoğu'dan ne istiyor?

YANIT — Körfez Ülkeleri Petrolünü ve sonra Barış.

SORU — Barış mı?

YANIT — Evet Barış. Ancak Arapların Barışı değil.

SORU — Peki Amerikan Barışı İsrail işgalini reddetmiyor mu?

YANIT — Evet ediyor. Ancak ABD barışı, İsrail'in tüm işgalini onaylamadığı gibi, bazı işgalleri onaylar.

SORU — Peki bu «bazı» dediklerinizin coğrafi sınırları var mıdır?

YANIT — Filistin'in tümü bu «Bazı»nın bir bölümüdür. Bunun dışında, karşılıklı olarak güvenlik açısından bazı bölgeler.

SORU — Peki kim razı olur topraklarının elinden alınmasına?

YANIT — Barış, elbette bazı tavizler gerektirir. Böyle ucuz bir tavizle pek değerli ve kalıcı bir barış elde edilebilir.

SORU — Tavizleri vermek için aday kim olacaktır? Saldırıyı yapanlar mı, yoksa saldırıya uğrayan mı?

YANIT — Taviz verecek olan elbetteki zayıf olan ve kaybeden taraftır.

SORU — Peki Ortadoğu'da kaybeden kimlerdir?

YANIT — Tabi ki Araplardır.

SORU — Taviz vermedikleri halde de mi?

YANIT — O zaman Barış olmaz. Ve tavizle vermediklerini savaşla kaybedeceklerdir.

SORU — Başkan Carter Filistin'liler için bir vatandan söz ediyor fakat FKÖ'yü tanımıyor.

YANIT — Doğrudur.

SORU — Peki bu vatan kavramı metafizik bir kavram mı, yoksa coğrafi mi?

YANIT — Coğrafi olarak yalnız Ürdün sınırları için geçerlidir.

SORU — Ya Filistin ve Batı Şeria yakası?

YANIT — Bugün bunlar İsrail'indir artık.

SORU — Peki ya şimdiki durumuyla Ürdün?

YANIT — Filistinliler Ürdün'de bir devlet kurabilirler. Bu olanak 1970 de Kara Eylül olayları ve Irak askerlerinin çekilmesi öncesi yok muydu?

SORU — Lübnan'a saldırmadan önce Begin Başkan Carter'a danıştı mı?

YANIT — Hayır danışmadı.

SORU — Peki Başkan Carter'ın İsrail'in bu niyetinden haberi var mıydı?

YANIT — Habersiz değildi. Ancak ne onayladı, ne de karşı çıktı.

SORU — Bu durumda Başkan Carter, Güney Lübnan'ın işgaline razı mıdır?

YANIT — Sürekli bir işgali kabul etmez, ancak geçici bir işgali onaylar.

SORU — Neden geçici işgal?

YANIT — Güney'in taranması ve Filistinlilerden temizlenmesi için.

SORU — ABD'nin çıkarı ne bundan?

YANIT — Bu temelli çözüm için bir adımdır.

SORU — Çözüm, yani, Filistinlilerin hesabına olacaktır.

YANIT — Onların hesabına değil, fakat onlarsız.

SORU — Sedat'ın girişiminin sonucu ne olabilir?

YANIT — Çatısı olan bir Mısır - İsrail ikili antlaşması ile sonuçlanacaktır.

SORU — Peki Ortadoğuda kalıcı ve adil bir çözüm sözü nerede kaldı?

YANIT — Kissinger Mısır'ı askeri olarak yalnızlığa itmek istiyordu ve başardı. Daha sonra Mısır'ı politik olarak yalnızlığa itmek gerekiyordu. Her iki operasyon da başarıya ulaştı. Mısır'ın Sovyetler Birliği'nden koparılması, askeri yönden ülkeyi zaafa uğrattı. Mısır'ı Arap ülkelerinden koparmak da Mısır'ı politik olarak zaafa uğrattı. İşte bu zaafa uğratma ve yalnızlığa itmeden sonra. Mısır'ın önünde ikili anlaşmaya gitmesi durumu kalıyor.

SORU — ABD petrolün sürekli ve güvenli akmasına dikkat ediyor. Ancak Ortadoğu'da uyguladığı politika her an bir patlamaya neden olabilir. O zaman.?

YANIT — İsrail ne kadar güçlenirse, Arapların birliği ve dayanışması o kadar zayıflar. Arapların parçalanmış oldukları bir ortamda ABD çıkarlarının zedeleneceğinden söz edilemez. Bence Arapların içinde bulundukları şimdiki durum çok kötüdür. Bunun nedeni de İsrail'in güçlü olmasıdır. Bundan dolayı da Araplar bu güç karşısında kendilerini zayıf hissetmektedirler. İşte böyle bir ortam ABD çıkarlarının korunması için ideal bir ortamdır.

SORU — Yeni ABD Yönetimi ile ilgili görüşlerin ne?

YANIT — Şöyle böyle...

SORU — Ya dış politika konusu?

YANIT — Bir kaç amatörün işine benzedi.

SORU — Peki profesyonel olanlar kim?

YANIT — En büyük profesyonel Kissinger'dir.

SORU — Yalnız piyasada yok artık.

YANIT — Geçici bir süre için. Sahneye umulmayan bir süre sonra çıkacaktır. Çünkü ona büyük bir gerek vardır.

İsrail-Sovyetler Birliği Komünist partileri ortak bildiri yayınladı

DIŞ HABERLER SERVİSİ

Sovyetler Birliği resmi haber ajansı Tass, Genel Sekreter **Meir Vilner** başkanlığındaki bir İsrail Komünist Partisi delegasyonunun, Sovyetler Birliği'ni resmi görüşmelerde bulunmak üzere ziyaret ettiğini açıklamıştır.

Tass Ajansının bildirdiğine göre, **Meir Vilner** Başkanlığındaki İsrail Komünist Partisi delegasyonu ile **Mihail Suslov** Başkanlığındaki SBKP delegasyonu arasındaki görüşmeler, dostça geçmiş ve taraflar, görüş birliği içerisinde bulunduklarını saptamışlardır.

Yayınlanan ortak bildiride, Ortadoğu konusundaki gelişmelerin tehlikeli bir raya oturtulmak istendiğine dikkat çekilmiş, İsrail birliklerinin kayıtsız şartsız işgal ettikleri tüm topraklardan çekilmeleri gerektiği belirtilmiştir.

ABD ve İngiltere dışişleri bakanları yurtsever cephe liderleriyle görüşecek

★ **VANCE VE OWEN'İN GÜNEY AFRİKA'YA DA GİDECEKLERİ AÇIKLANDI**

DIŞ HABERLER SERVİSİ

ABD Dışişleri Bakanı **Vance** ile İngiltere Dışişleri Bakanı **Owen'in** bugün Tanzanya'da Zimbabve Yurtsever Cephesi Liderleri **Nkomo** ve **Mugabe** ile görüşecekleri bildirilmiştir. Görüşmelere, Zimbabve halkının haklı davasını destekleyen Afrika ülkelerinin de temsilcilerinin katılacakları haber verilmiştir.

İngiltere ve ABD Dışişleri Bakanlarının daha sonra Güney Afrika'ya geçerek, **Vorster** yönetimi ile Afrika'nın güneyindeki sorunları tartışacakları açıklanmıştır. Görüşmelerde, Namibya konusunun da ele alınacağı gelen haberler arasındadır.

Öte yandan Güney Afrika Başbakanı **Vorster,** önceki gün yaptığı açıklamasında, Namibya'dan tek bir askerin bile çekilmeyeceğini açıklamıştır. Bilindiği gibi, Namibya Kurtuluş Örgütü SWAPO, sorununun çözümüne ilişkin adımların atılabilmesi için, ırkçı Güney Afrika rejiminin askerlerini bölgeden çekmesini istemektedir.

ABD Nötrondan başka yeni atom silahları yapma niyetinde

BONN, (ANKA)

Federal Almanya'ya resmi bir ziyaret yapan ABD Savunma Bakanı **Harold Brown,** Başkan Carter'ın Nötron Bombasının yapımının ertelenmesi yolundaki kararının, yeni taktik atom silahlarının yapımına girişilmeyeceği anlamına gelmediğini söylemiştir.

Brown, ülkesinin iki yıl içerisinde yapımını düşündüğü **yeni** atom silahlarının, radyasyon yönünden Nötron Bombası **ile aynı** etkide olmayacağını bildirmiştir.

ABD Savunma Bakanı, ülkesinin yeni atom silahları **yapımıyla** ilgili kararının, Batı'nın silahsızlanma isteği karşısında Sovyetler Birliği'nin takınacağı tutuma bağlı olduğunu da **kaydetmiştir.**

16 MART KIRIMININ ELEBAŞILARINDAN HAMİT AKYÜZ'ÜN SORGUSU DERİNLEŞTİRİLİYOR

MHP, bugün, Ankara sokaklarını kirletiyor

HABER MERKEZİ

16 Mart günü İstanbul Üniversitesi ilerici - devrimci öğrencilerine bomba ve otomatik silahlarla saldıran ve 7 öğrenciyi öldüren, «Ülkücü» faşistlerin elebaşısı olduğu bildirilen Hamit Akyüz'ün yakalanmasından sonra, soruşturmanın derinleştirildiği öğrenilmiştir. İzmit Darıca'da evinde yapılan aramada MHP ve Ülkü Ocakları üyesi olduğunu gösterir kartların da çıktığı haber verilen ve «Erbaş» takma adıyla bilinen Hamit Akyüz'ün, polis tarafından yapılan ilk sorgusunda fazla zorluk çıkarmamasının ve cinayet olayları ile ilgili ayrıntılı bilgi vermesinin soruşturmanın derinleştirilmesi açısından kolaylık sağladığı belirtilmektedir.

Öte yandan faşistler bugün «Büyük Yürüyüş» adı altında Ankara sokaklarını kirleteceklerdir. Türkiye'nin çeşitli yerlerinden Ankara'ya getirilen 1 Mayıs 1977'nin, 16 Mart 1978'in kanlı pazarların ve binlerce cinayetin sorumlularının yürüyüş sırasında kanlı gömlekler giyecekleri açıklanmıştır.

Milliyetçi Hareket Partisi Genel Merkezinden yapılan açıklamaya göre yürüyüşün başını «Elebaşı» Alpaslan Türkeş çekecektir. MHP tarafından düzenlenen Büyük Yürüyüş'ün saat 10.00'da Kurtuluş Alanında başlayacağı, saat 13.00'de Tandoğan Alanında yapılacak mitingle sona ereceği belirtilmiştir. Yürüyüş sırasında ve sonrasında komandoların olay çıkartmamaları ve çevreye saldırmamaları için geniş güvenlik önlemleri alınmıştır.

Bütün çabalarına karşın kendi militanları dışında Ankaralıların ilgisini toplayamayan komandolar mitinglerinde geniş katılım havasını verebilmenin gürültüsünü yapma çabası içindedirler.

Öte yandan komandoların Ankara mitinginin «Türkiye Cumhuriyeti tarihinde yeni bir çağ açacağı» öne sürülmüştür. MHP'nin yarı resmi yayın organında yayınlanan bu değerlendirme Ankara politik çevrelerinde «ilginç» olarak nitelendirilmiş, faşistlerin tarihten yeniden ders almaya ihtiyaçları olduğu kaydedilmiştir.

ADANA'DA BİR İŞÇİ ÖLÜMLE TEHDİT EDİLDİ

★ **ADANA CUMHURİYET SAVCILIĞINA VERİLEN MEKTUPTA «SENİN GİBİ CHP VE İGD'YE GİDEN KOMÜNİSTLER ÖLMELİ» DENİLİYOR**

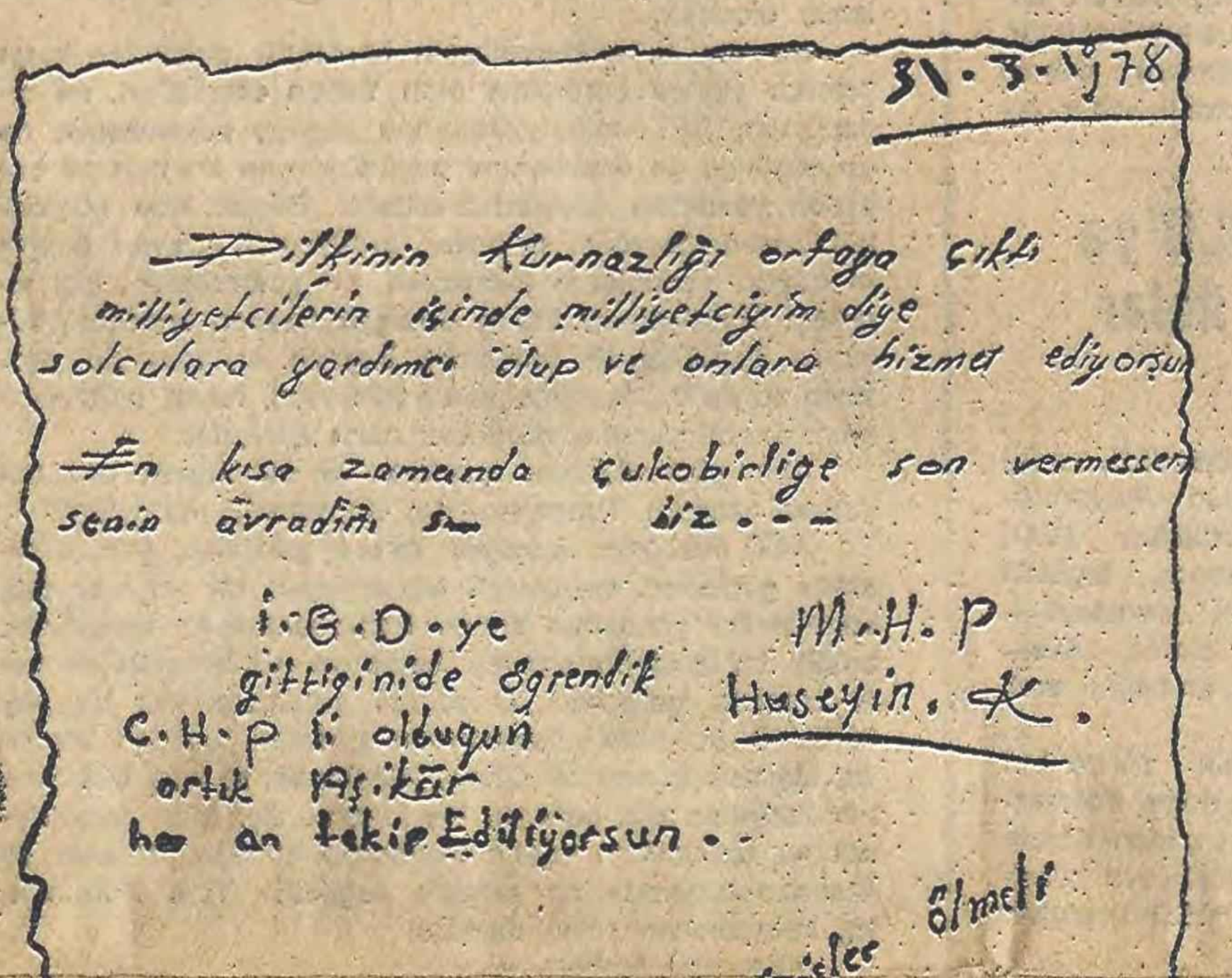

31-3-1978

Tilkinin kurnazlığı ortaya çıktı milliyetcilerin içinde milliyetciyim diye solculara yardımcı olup ve onlara hizmet ediyorsun

En kısa zamanda çukobirlige son vermessen senin avradını s— biz...

İ.G.D.ye gittiginide ögrendik C.H.P li olduğun artık Aşikâr her an takip Ediliyorsun..

M.H.P
Huseyin. K.

Not: Senin gibi Komunistler ölmeli

ADANA (İSTA)

Çukobirlikte çalışan bir işçinin MHP'liler tarafından ölümle tehdit edildiği öğrenilmiştir. Adana İSTA Muhabirinin bildirdiğine göre Çukobirlikte ambar işçiliği yapan Necmi Arman, kendisine gönderilen tehdit mektubunu Adana Cumhuriyet Savcılığına teslim etmiş ve gerekenin yapılmasını istemiştir.

Örneği yukarıda görülen tehdit mektubu, düz beyaz bir kâğıda yazılıdır ve imza yerinde «MHP - Hüseyin K.» ibaresi vardır. Çukobirlik ambar işçisi Arman'ı hedef alan yazıda, kendisinin İGD'ye ve CHP'ye gittiğinin belirlendiği, oysa yakın zamana kadar milliyetçiler içinde «milliyetçi» geçindiği belirtilmekte, bu tavrını terketmediği takdirde karısının kötü olacağı ifade edilmektedir.

Tehdit mektubunun sonu ise şöyledir: **«İGD'ye gittiğini de öğrendik. CHP'li olduğun aşikârdır. Her an takip ediliyorsunuz. Not: Senin gibi Koministler ölmeli.»**

Adana Cumhuriyet Savcılığının konuya ilişkin çalışmalarının sürdüğü, böylesi tehditlerin yurdun çeşitli bölgelerinde pek çok kişiye yapıldığı belirtilmektedir. «Ülkücü»lerin, bununla, MHP etkisinden kurtulan pek çok insanın daha önceleri şahit oldukları bazı şeyleri anlatmalarının önüne geçmeyi amaçladıkları bildirilmiştir.

İzmir'de Faşizme İhtar direnişine katılan 759 kişi hakkında dava açıldı

İZMİR (A.A.)

DİSK tarafından gerçekleştirilen «Faşizme İhtar» direnişine katılan 759 işçi - sendikacı hakkında İzmir Savcılığı tarafından dün Asliye Ceza Mahkemesine dava açılmıştır.

Soruşturmayı yürüten C. Savcı Yardımcıları, 759 kişiden 2'si hakkında daha önce gıyabi tutuklama kararı alındığını, bunların Genel-İş Üç Nolu Şube Başkanı ile sekreteri olduğunu söylemiş, şu bilgiyi vermişlerdir:

«600 işçi daha önceki soruşturmalarımızın tamamlanması üzerine, on'ar lira para cezasına çarptırılmışlardı. Haklarında dava açılanlar ise suça teşvik ve kanunsuz direnişi hazırlamaktan yargılanacaklar. 1 ay ile 5 yıla kadar hapislerini istedik.»

1500 KİŞİNİN SORUŞTURMASI DEVAM EDİYOR

Cumhuriyet Savcı Yardımcıları, DİSK'e bağlı çeşitli sendikaların direnişe katılan 1500 işçisi hakkındaki soruşturmanın ise devam ettiğini söylemişlerdir.

FAŞİSTLERLE BİRLİKTE MAOCULAR DA SALDIRIYOR

★ BATMAN'DA MAOCULAR YİNE İGD ÜYELERİNE SALDIRDI. YÖNETİM KURULU ÜYESİ ŞERİF BAYRAM AĞIR YARALANDI

★ ANKARA'DA İKİ ÖĞRENCİ SİLAHLI SALDIRIYA UĞRADI. BİRİ AĞIR YARALANDI

★ ODTÜ ÖĞRETİM ÜYELERİ DERNEĞİ VE ÖĞRENCİ TEMSİLCİLER KONSEYİ, DÖNEM SONU SINAVLARINDA FAŞİST SALDIRILARA KARŞI ÖNLEM ALINMASINI İSTEDİ

★ ESKİŞEHİR'DE AKADEMİ DUVARINA YERLEŞTİRİLEN BOMBANIN ERKEN PATLAMASI YENİ BİR KATLİAMI ÖNLEDİ

HABER MERKEZİ

Dün meydana gelen olaylarda Maocu faşistler bir kez daha İGD üyelerine saldırmış ve Batman İGD Yönetim Kurulu üyesini ağır yaralamışlardır. Bu arada bir İGD üyesi Eskişehir'de faşistler tarafından muştayla başından yaralanmıştır. Yine Eskişehir'de Akademi duvarına konulan saatli bombanın vaktinden önce patlaması, ilericilere yapılan yeni bir katliam girişiminin can kaybı olmadan atlatılmasını sağlamıştır. Öte yandan ODTÜ öğretim üyeleri ve öğrencileri girdikleri sınav döneminde faşist saldırılara karşı sıkı önlemler alınmasını istemişler ve yeni Semih Erbek'ler yitirmek istemediklerini söylemişlerdir.

BATMAN

★ Maocular Batman'daki İlerici Gençler Derneği üyelerine dün de saldırmışlar ve Şerif Bayram adlı Yönetim Kurulu üyesini ağır şekilde yaralamışlardır. İlerici Gençler Derneği Yönetim Kurulu'nun Maocuların yapacağı saldırıyı daha önce Batman Kaymakamlığına haber verdiği, ancak hiçbir önlem alınmadığı bildirilmiştir.

Dirim Gündüz, Ekrem Siyah adlı Maocuların düzenlediği ve fiilen katıldığı bildirilen saldırı sonucu Abdurrahim Kutlu, Recai Bulut, Mahmut İzzet adlı İGD üyelerinin de yaralandığı belirtilmiştir.

ESKİŞEHİR

★ 15 faşist komando, durakta otobüs bekleyen İktisadi ve Ticari İlimler Akademisi ilerici öğrencilerinden İsmail İşlek'i başından muşta ile yaralamışlardır.

★ Yeşiltepe'de, Devlet Demiryolları'nda işçi Salih Karakaş, İGD üyesi Necip Karakaş ve İbrahim Girgin'e tabanca çeken bir grup daha sonra faşist öğrencilerin kaldığı bir yurda kaçmışlardır.

★ Eskişehir'de yapılan genel aramada Maocuların üzerinde 6 tabanca ve 3 sustalı ele geçirilmiştir.

★ Eskişehir İktisadi Ticari İlimler Akademisi'nin duvarına faşistler tarafından konulan bir saatli bombanın vaktinden bir-iki dakika önce patlaması, okula toplu halde gelen ilerici öğrencilerin bu katliam denemesini ölümsüz ve yaralısız atlatmalarını sağlamıştır.

ANKARA

★ Dönem sonu sınavları başlayacak olan ODTÜ'de faşist saldırılara karşı gerekli güvenlik önlemlerinin alınması istenmiştir.

ODTÜ Öğretim Üyeleri Derneği ile Öğrenci Temsilciler Konseyi tarafından yapılan açıklamalarda bütün engellemelere rağmen eğitimin süreceği belirtilmiş, «Ülkenin geleceğine umutla bakmak isteyen tüm yurttaşlar gibi öğretim üyeleri, öğrencileri ve tüm çalışanları ile üniversite ve yüksekokullar saldırganların yanısıra saldırıları planlayan çevrelerin en kısa zamanda ortaya çıkarılmasını beklemektedirler» denilmiştir.

★ Türközü Mahallesinde Mimar Kemal Lisesi öğrencilerinden Salim Nezim ve Ticaret Lisesi öğrencilerinden Davut Araç önceki gece saat 23.00 sıralarında evlerine giderken kimliği tesbit edilemeyen kişilerce silahlı saldırıya uğramışlardır.

Saldırı sırasında Davut Araç karnından ve kolundan, Salim Nezim ise bacağından kurşunlanarak yaralanmıştır.

★ Mamak Şahintepe Mahallesi 560 numaraya ve Boğaziçi Mahallesi Muhtarının yazıhanesine önceki gece patlayıcı madde atılmıştır.

★ Gülhane Sağlık Koleji öğrencileri bir açıklama yaparak okullarında askeri bir baskının oluşturulmaya çalışıldığını bildirmişler, gerici ve çağdışı uygulamalara karşı tüm ilgilileri göreve çağırdıklarını söylemişlerdir.

Ders yılı başında MHP eğilimli olduğu bildirilen Okul Komutanı Yılmaz Ateşalp'ın «Kızlık muayenesi» adı altında tüm öğrencileri kontrol etmeye kalktığını açıklayan öğrenciler, okul komutanının emri ile sık sık aramalar yapıldığını ve ilerici günlük gazetelerin okunmasının engellendiğini söylemişlerdir. Öğrenciler, tüm bu baskılardan amaçlananın, okul öğrencilerinin sivil statüsünü değiştirerek onları askeri öğrenci statüsüne almak olduğunu söylemişlerdir.

ELAZIĞ

★ Elazığ'da önceki gece, Kültür Mahallesinde Abdurrahman Alataş adlı öğretmenin oturduğu binaya ve Zarfan Mahallesinde H. Remzi Kovar'ın evine patlayıcı madde atılmıştır.

KONYA

★ Aydınlıkevler semtinde Naime Sokakta öğrencilerin kaldığı bir ev dün sabaha karşı kurşunlanmıştır.

★ Endüstri Meslek Lisesi öğrencileri arasında PTT Merkez Binası önünde çıkan çatışmada Kadir Çetin ve İsa Nalçaiyi taşlarla yaralanmışlardır. Olayla ilgili olarak 8 öğrenci gözaltına alınmıştır.

SİİRT

★ Siirt Öğretmen Lisesi'nde öğrenciler arasında çıkan kavgada Yılmaz Erkan ve Kaya Saman adlı öğrenciler hafif şekilde yaralanmışlardır.

İZMİR

★ Menemen'de, Ege Tüketim Kooperatifleri Birliği Başkanı TÖB-DER üyesi öğretmen Mustafa Ağır'a yapılan faşist saldırı, bugün TÖB-DER Menemen Şubesi ve çeşitli demokratik kitle örgütlerinin ortaklaşa düzenleyeceği mitingle protesto edilecektir.

İSTANBUL

★ İstanbul Erkek Lisesi'nde Din Dersleri öğretmeni ve pansiyon işlerini yöneten Müdür Yardımcısı Ahmet Güneş'in görevden alınması için öğrenciler, 1000'den fazla imzalı bir dilekçeyi Müdüre, Milli Eğitim Müdürlüğüne ve Milli Eğitim Bakanlığına göndermişlerdir. Sözkonusu imza kampanyası, eski bir imam olan Müdür Yardımcısının 2. sınıf öğrencilerinden Aydın Turhan'ı sakalı uzadığı gerekçesiyle cetvelle döverek, başında 4 santim uzunluğunda bir yara açılmasına neden olduğu gerekçesi ile açılmıştır.

★ Önceki gece 21 sıralarında Karagümrük Valipaşa Caddesi 155 numaralı yerde bulunan Selami Bilardo Salonuna beyaz renkte Renault marka bir otomobilden maskeli üç kişi tarafından tabanca ile ateş açılmıştır. Olayda o sırada kahvehanede bulunan İsmail Hoşgören adlı otomobil tamircisi karnından, Mehmet Yalın adlı bir şahıs ise burnundan hafif şekilde yaralanmıştır.

★ Unkapanı Atatürk Köprüsü civarında bazı vatandaşların ihbarı üzerine bulunan bir patlayıcı madde uzmanlar tarafından etkisiz duruma getirilmiştir.

★ Kocasinan Lise'sinde İngilizce öğretmeninin bir grup öğrenciye yaptığı uygulamayı protesto eden öğrenciler dün derslere girmemişlerdir.

★ Kasımpaşa Lisesi'nde dersleri engelledikleri gerekçesi ile üç lise öğrencisinin polis tarafından gözaltına alındıkları öğrenilmiştir.

★ «MHP ve Ülkü Ocaklarının kapatılması» ve «NATO'ya hayır» kampanyası ile ilgili olarak Bakırköy'de İGD üyeleri tarafından yapılan afişleme sırasında İGD Bakırköy Yönetim Kurulu üyesi Turgut Ay'ın polis tarafından gözaltına alındığı öğrenilmiştir.

★ Önceki gün öğrenime açılan İstanbul Üniversitesi'ne basın mensupları sokulmayarak görev yapmaları engellenmiştir.

---

televizyon

18.00 LASSİE
18.30 OYUN
19.00 SPENCER'İN PİLOTLARI
20.00 HABERLER
20.45 BEŞ DAKİKA
20.50 KÜÇÜK KARADENİZLİ
21.20 EKRANIN İÇİNDEN
22.10 TV'DE SİNEMA (İNTİKAM GEÇİDİ)
23.40 GÜNE BAKIŞ

radyolar

TRT 1

05.00 AÇILIŞ
07.30 HABERLER
10.01 ARKASI YARIN
10.30 HAFTA SONU
13.00 HABERLER
15.20 Türkçe Sözlü Hafif Müzik
16.20 Halk Müziği Sanatçılarımız
19.00 HABERLER
20.15 Konuşa Konuşa
21.02 Türk Tarih Kurumunun Kuruluşu
23.00 HABERLER
23.10 CUMARTESİDEN PAZARA
01.00 KAPANIŞ

TRT 2

08.00 GÜN BAŞLIYOR
11.00 Taş Plaklarda
13.00 HABERLER
14.40 Küçük Konser
15.50 Folklorumuzdan
16.20 ARKASI YARIN
19.00 HABERLER
20.30 Haftanın Ülkesi
22.30 Gece Konseri
23.30 HABERLER
23.55 KAPANIŞ

TRT 3

07.00 AÇILIŞ
09.00 Sabah Konseri
10.00 Türküler
11.15 Öğleye Doğru
12.45 Tatil Müziği
15.00 THM
17.30 Gençlerle Birlikte
21.30 Senfonik Müzik
24.00 Gece ve Müzik
01.00 KAPANIŞ

bulmaca

	1	2	3	4	5	6	7	8	9
1								■	
2						■		■	
3						■			
4				■			■		
5									
6			■						■
7									
8				■	■				
9		■			■		■	■	
10					■	■			■
11						■			
12		■							■
13		■							
14	■				■				

SOLDAN SAĞA:

1 — Soya çekim, veraset. 2 — Şifalı su bulunan hamam. 3 — TERSİ, Para (Arapça kökenli) - TERSİ, Pislik. 4 — Kaba kumaş - Bir seslenme ünlemi - TERSİ, Yemek. 5 — Basın savcılarının yayınları okuyup izlemelerindeki amaç (iki sözcük). 6 — Bir hayvan - TERSİ, İki sert elemi birbirine bağlamak için çakılan iki ucu kıvrık maden parça. 7 — TERSİ, liberalizmin kurucusu ve ekonomik düşüncenin üç büyük düşünüründen biri sayılan İngiliz burjuva ekonomicisi. 8 — TERSİ, Zehirli bir yılan - Bilgin. 9 — Eski Mısır'da bir tanrı. 10 — TERSİ, Eden, yapan, işleyen - Acele et anlamında bir emir. 11 — TERSİ, Akis - Bir doğu ilimiz. 12 — İzin. 13 — İzcilik ve gemicilikte bir tür düğüm. 14 — Japon parası - Çok küçük.

YUKARDAN AŞAĞI:

1 — Türkiye halkı ile Yunanistan halkı arasında dostluk kurulmasını engellemek amacıyla her iki ülke egemen güçlerinin körükledikleri bir sorun. 2 — Ölüm cezalarının kaldırılması sorununun gündeme gelmesine yol açan devlet adamı (son iki adı) - TERSİ, Bir edat. 3 — TERSİ, Suyun etkisiyle yuvarlaklaşmış küçük taş - Yahudilerin dili. 4 — TERSİ, Tatlı değil - TERSİ, Maden Tetkik Arama Enstitüsünün kısa adı - Zeki ve yaramaz çocuk. 5 — TERSİ Gece vakti sokakta verilen küçük konser - Yinelenince insan eti yiyen insana verilen adı oluşturan hece. 6 — Ateş haline geçmek - Fiyatlara sık sık, ücretlere çok seyrek uygulanan işlem. 7 — Güney Amerikada bir gerilla örgütü - Anlam - Acele. 8 — İşçi - işveren sözleşmesinin yasadaki adı - Yurt. 9 — Başımızın bir bölümü - Kör - Nikelin simgesi.

DÜNKÜ BULMACANIN ÇÖZÜMÜ:

SOLDAN SAĞA:

1 — Solipsizm. 2 — Eritre - Ar. 3 — Rd - Torino. 4 — vİ - Lt - Uf. 5 — enimE. 6 — Raşitik. 7 — Tr - Tak - oL. 8 — Ay - Rr - İlk. 9 — Nümayiş. 10 — IS - Lamana. 11 — Oy - eriT. 12 — La - Cam. 13 — Özlemek. 14 — İz - ayO.

YUKARDAN AŞAĞI:

1 — Server Tanilli. 2 — Ordinaryüs. 3 — Lİ - İş - Öz. 4 — ITT - Mitralyöz. 5 — Proletarya - İE. 6 — Sert - İK - İmece. 7 — Ek - İşarama. 8 — ZANU - Ol - nimeY. 9 — mrof - İK - At - kO.

ELAZIĞ'DA GAZ KARABORSAYA DÜŞTÜ

Elazığ'da gaz kuyruklarının her geçen gün biraz daha uzadığı ve gazyağının karaborsada alıcı bulduğu bildirilmektedir. Halk bir litre gazyağı almak için saatlerce kuyruklarda beklemektedir.

Konya'da 28 bin dekar toprak su altında kaldı

KONYA (THA)

Konya'nın Karaman ilçesinde sürekli yağmur ve kar sularının erimesi binlerce dekar ekili alanın sular altında kalmasına yolaçmıştır.

İlçeye bağlı Salur, Sudurağı, Beydilli, Çoğlu, Kızık ve Dinek köylerinde 28 bin dekar ekili alan sular altında kalmıştır.

Bazı bölgelerde ekili alanlardaki su yüksekliği 40 santime ulaşmıştır.

İlçe Kaymakamı Kemal Vardar'ın çağrısı üzerine su altında kalan bölgelerde zarar belirleme çalışmaları yapılmıştır.

Pülümür'de deprem oldu

ERZURUM (THA)

Tunceli'ye bağlı Pülümür ve çevresinde önceki akşam iki yeni deprem daha kaydedilmiştir. Birçok köyden henüz haber alınamadığını bildiren yetkililer, 200 kadar binanın ağır hasar gördüğünü açıklamışlardır.

Pülümür ve çevresinde önceki akşam saat 22.00 ve 22.30 sıralarında iki deprem daha olmuştur. Bir ay içinde 29. depremin kaydedildiği Pülümür her gün beşik gibi sallanmaktadır.

Pülümür Kaymakam Vekili Fikri Çiçek'in verdiği bilgilere göre, önceki akşamki depremlerden Pülümür'ün içinde 35 ev oturulamayacak duruma gelmiş, 70 kadar evin de duvarları çatlamıştır.

Çok sayıda evin ağır hasar gördüğü Pülümür ve köylerinde 200 kadar evin oturulamayacak hale geldiği sanılmaktadır.

ZAYİ

İETT kartımı, İTÜ kimlik kartımı ve Nüfus Hüviyet Cüzdanımı kaybettim. Hükümsüzdür.

Ufuk Saka

Po: 257

---

4 Kalem Döküm Kumu Satın Alınacaktır

Şartnamesi, bedelsiz olarak aşağıda adreslerden alınabilir.

1 — KARABÜK'TE: Demir ve Çelik Fabrikaları Müessesesi Tedarik ve İkmal Müdürlüğümüz.

2 — İSTANBUL'DA: Sirkeci, Yalıköşkü Cad. Yalıköşkü Han Kat: 4-5 deki Mümessilliğimiz.

3 — ANKARA'DA: Kavaklıdere, Tunus Cad. No: 63 deki Mümessilliğimiz.

İSTEKLİLERİN şartnamemiz esaslarına göre hazırlıyacakları kapalı teklif mektuplarını, geçici teminatlarıyla birlikte engeç 26Nisan 1978 Çarşamba günü saat 14.00'e kadar Karabük'teki Müessesemiz Haberleşme ve Arşiv Müdürlüğünde bulundurmaları ilân olunur.

Basın 13714 - 121

Kıpırdanan, örgütlenen köylüler

Mehmet Gürkan

Alpagut Köyü 60 hane ama "bir lokma, bir hırka,, değildir artık...

★ BİRİNCİ SORUNLARI ÜRETTİKLERİNİ DEĞERLENDİREMEMEK. ÜRETTİKLERİNİN BAŞKASINA YÂR OLMASI. BUNU ÖNLEMEK İSTİYORLAR; KOOPERATİFLEŞME Mİ KURARIZ DİYORLAR

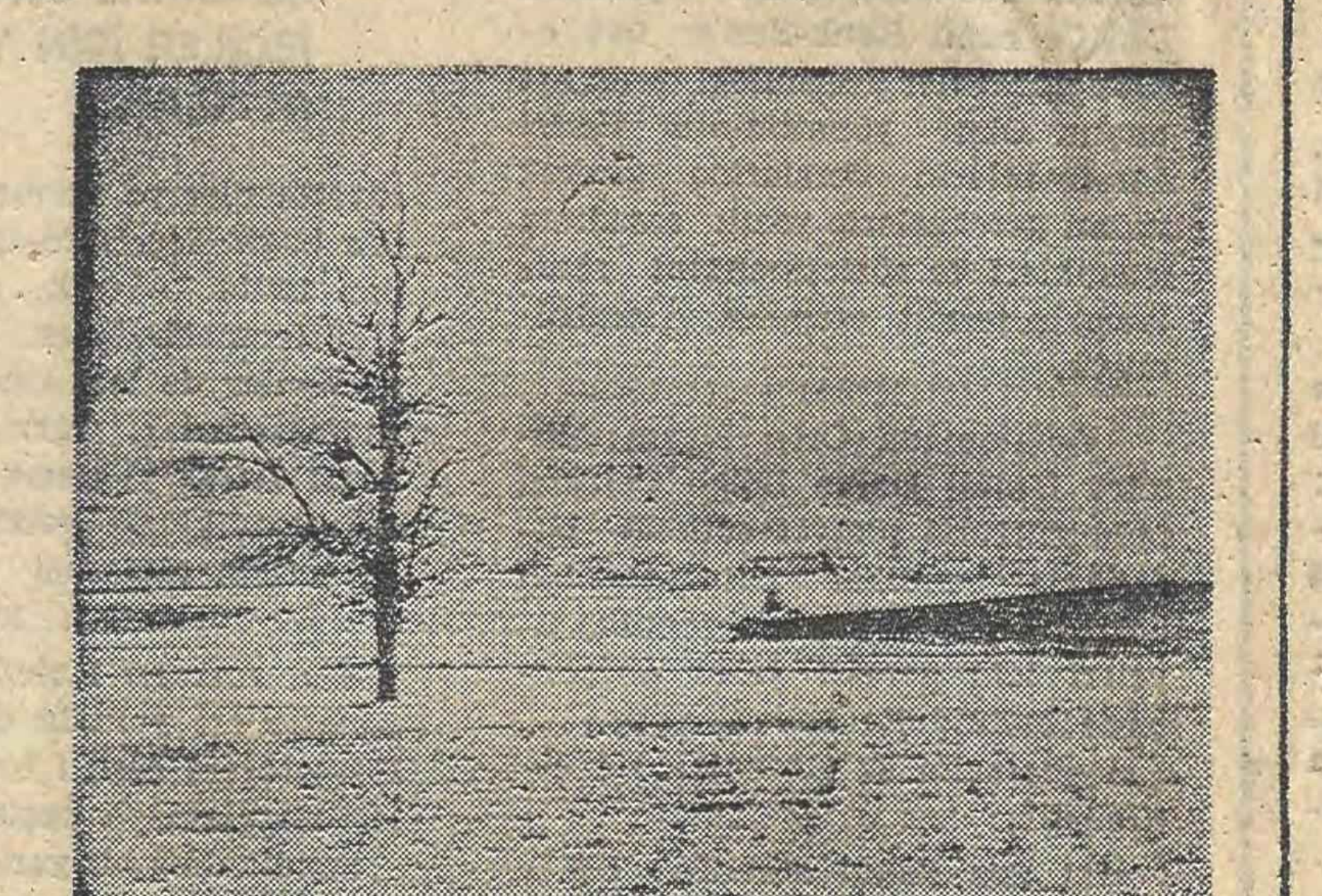

Alpagut Anadolu'nun bağrında duran binlerce köyden farklı değil. Üşümemek için birbirine sokulmuş gibi duran evleri, genizleri yakan odun ve tezek kokusu ile 40 binden biri...

-3-

Keles'ten uzaklaştık. Hedefimiz Alpagut köyüne yaklaştıkça orman örtüsünün giderek azalması dikkatimi çekti. Dernek yöneticisi arkadaşlar bu bölgelerdeki orman örtüsünün zamanla yok olduğunu, köylülerin deyimi ile «Ormanın kaçtığını» söylediler. Özellikle Alpagut köyü ve çevresinde orman örtüsünün yok olması bölge köylüsünün daha da fakirleşmesine yol açmış. Köylüler uzun süre ne ekeceklerini bilememişler. Bu arada bir çokköylü, evini barkını terkedip iş bulabilmek umudu ile kentlere göçmüş, büyük bir kısmı ise tütün ekmeye başlamış son yıllarda. Meyva tarımı ile sebzecilik yapılıyormuş. Ancak ekim alanlarının çok sınırlı olması ve nüfus artışı nedeni ile toprakların giderek bölünmesi yoksulluğu arttırmış.

Derken pekte yüksek olmayan çıplak bir tepenin yanı başında üşümemek için birbirine sokulmuş gibi duran ev topluluğu görüyoruz. Burası Alpagut.

İLK BAKIŞTA 40 BİN KÖYDEN BİRİ ALPAGUT

Ahşap evleri, dar sokakları, sokaklarda dolaşan hayvanları ve zaman zaman boğazı yakan odun ve tezek kokuları ile alışık olduğumuz bir köy burası. Anadoluya yayılmış 40 bin köyden farklı hiç bir yanı yok ilk bakışta. Kısa bir arayıştan sonra köy meydanını buluyoruz. Otomobilden iner inmez, ilk meraklı bakışlar üzerimizde dolaşıyor. İki köy kahvesinden bize en yakın olanını seçerek içeri giriyoruz. Muhtarlık binası ve okul olarak kullanılan binanın altındaki kahvede ilk dikkatimi çeken yüksek bir yere kurulmuş olan televizyondaki Avrupa kupası maçını seyreden grup oluyor. Bu gruptan başka 3-4 tane daha masa var. Etrafında toplanmış yaşlılar muhtemelen 66 oynuyorlar.

— Selamın Aleyküm...
— aleyküm selam...
— Aleyküm selam...
— Aleyküm selam...

Selamlaşma işlemini tamamladıktan sonra kapının sol yanındaki ilk masaya oturuyoruz.

— Hoşgeldiniz...
— Hoşgeldiniz...
— Hoşgeldiniz...

Herkes, yeniden işine, 66 oyununa, yada televizyon seyretmeye dönüyor. **«Soldan gelen sert şut direğe çarpmamış olsaydı, sonuç değişebilirdi sayin seyirciler.»** Sipikerin bu varsayımı köylü gençler tarafından da onaylanıyor.

Çaylar geliyor tavşan kanı, sigaralar masanın üzerine konuyor. Başlıyoruz sohbete havadan sudan.

Alpagut muhtarı, aynı zamanda Marmara Köy-Der yönetim kurulu üyesi. Az sonra o da çıkıp geliyor. Genç ve dinamik bir muhtar. Hararetle el sıkışıyoruz. Karşılıklı hal hatır soruyoruz. Bu arada çaylar tazeleniyor. Köyde konukların geldiği haberi yayıldıkça tüm köylü teker teker bizim bulunduğumuz kahvede toplanmaya başlıyor. Her gelenle el sıkışıp hal hatır soruyoruz. Bu arada maç seyredenlerden bazıları, 66 oynayanlardan bir kaç kişi ve yeni gelenler, oturduğumuz masanın etrafında toplanmaya başlıyor. Söz sözü açıyor, sözlerse dertleri, Yaşlısı, genci hepsi ayrı ayrı sorunlarını dile getiriyorlar. Herkes kendince çözüm yolu öneriyor.

ALPAGUT KÖYÜ 60 HANE AMA «BİR LOKMA EKMEK BİR HIRKA» DEĞİL ARTIK

Alpagut köyü küçük mü küçük. Yolu yok pazara ulaşma olanağı kısıtlı, 50 bilemedin 60 haneli. Üreten, ürettiği ile geçinen bir Anadolu köyü. Ama **«Bir lokma, Bir hırka»** değil, Belki şimdiye kadar öyleymiş, fakat şimdiden sonra öyle olacağa pek benzemiyor. Köy dışarıya açılmanın bilincine varmış. Ve bunu denemiş de. Meyva üretmiş, pazara götürmüş, tütün üretmiş devlete satmış. Bunlar yeterli olmamış tabii. Şimdi tavukculuk denemeleri yapılıyor. Muhtar tavukçuluk girişiminin öncüsü. Beş yüz tavukluk bir çiftliği var. Bunu geliştirmek amacında. Tabii köylülerle birlikte. Amacı bir kaç köylüyü kendisine ortak edip işi geliştirmek. Ancak muhtarın ve köylülerin en büyük derdi pazarda karşılaştıkları zorluklar. Bir köylü şöyle diyor: **«Elma götürüyoruz, Bursa'ya Tüccar geliyor, 6 lira diyor. Satmıyoruz. Bir başkasına gidiyoruz. Yine 6 Lira diyorlar. Sözleşmişler besbelli. Satmak zorunda kalıyoruz. Daha arkamızı dönmeden elmanın 10 liraya alıcı bulduğunu görüyoruz. Biz üretiyoruz tüccar kazanıyor.»**

Bu birinci sorunları. Ürettiklerini değerlendirememek. Ürettiklerinin başkasına yâr olması. Bunu önlemek istiyorlar. Kooperatifleşme mi? Kurarız diyorlar. **«Kooperatif kurmak komünistlik miş diyorlar. Varsın olsun. Biz böyle laflara kulak asmayacağız.»** diyorlar. **«Emeğimizi değerlendirmek için ne gerekiyorsa onu yapacağız.»** diyorlar.

Bu sohbetler sırasında dikkatimi çeken bir şey var. Kollektif çalışma anlayışının yerleşmiş olması. Köylü tek başına yapacağı mücadelenin başarısızlıkla sonuçlanacağını, birlikte yapılacak mücadelenin ise onları başarıya götüreceğini kavramış.

« —Biz tütün ekeriz. Yeni başladık bu işe. Bayağı da memnunuz. Ama burada da emeğimizden çalınıyor. Devlet Eksperler gönderiyor, emeğimize değer biçmesi için. Böyle biri geldi geçen yıl. Bakıyor, bakıyor, düşük yazıyor. Gerçek değerinin altında yazıyor tütünü. Olamaz dedik. Yapma dedik dinlemedi. Bir arkadaş seçtik aramızdan gönderdik Bursa'ya. «Dedik ki uyar müdürbeyleri. Durum böyleyken böyle de.» Olmadı. Eksper yine aynı eksper. Baktık olmuyor, giden gidecek. Doluştuk münübüslere doğru Bursa. «Müdürbey, hal böyle, ne yaparsan sen yaparsın dedik.» Bizi dinlemedi. Dayattık. Hak bizim, Tütün bizim, Emek bizim, dedik. Değiştirmek zorunda kaldılar. Aynı şekilde Banka müdürünün de karşısına böyle çıktık iş oldu.» diye anlatıyor bir köylü.

Televizyondaki maç bitiyor. Köylü gençler de masamızın etrafına geliyorlar. Küçük masanın etrafına sığmayınca bir kaç masa birleştiriliyor. Ancak muhtar sohbete bir süre için ara verilmesini; söyleşiye yemekten sonra devam edilmesini istiyor.

Alpagut Köyündeki kahve toplantısına tüm köylü, yaşlısı ile genci ile katılıyor. Marmara KÖY-DER Yönetim Kurulu Üyesi Münir Dercin ile Genel Sekreter Nebi Akçam toplantı sırasında.

YARIN

ALPAGUTLULAR SORUNLARININ BİRLİK VE ÖRGÜTLENME İLE ÇÖZÜMLENEBİLECEĞİNE İNANMIŞLAR

★ BİRÇOK İŞÇİ VE MEMUR GEREKÇE GÖSTERİLMEDEN İŞTEN ÇIKARTILDI. AMAÇ KOMANDOLARA YER AÇMAKTI

TARİŞ iplik fabrikası dosyası

FAŞİSTLERİN AT OYNATTIĞI TARİŞ

Süleyman Coşkun

Tariş'te kıyım ve vahşetin ilk perdesi başlıyor

-4-

b. 11 Kasım 1975 tarihinden itibaren bilhassa Maraş, Elazığ ve Siverek'ten gelen ve Çiğli TARİŞ İplik Fabrikasına yerleştirilen işçilerin kaldıkları Anafartalar Caddesi 635 no.lu Zorlu Palas Otelinde yapılan incelemede, otelde kalan ve son olaylar nedeniyle tevkif edilenlerle, diğer işçilerin hotel ücretlerini halen MHP İl İdare Kurulu üyesi ve aynı zamanda halen Ülkücü İşçiler Derneği İzmir Şubesi Başkanı Hasan oğlu, 1945 doğumlu, 6. sokak 18/a Gültepe'de oturan ve 115 Ağır Bakım Tank Fabrikasında çalışan, Avni Öncel tarafından ödenmiş, kendisine 17.11.1975 ve 6 nolu fatura kesildiği görülmüştür.

c. İşyerinde halen huzursuzluğun devam ettiği, fabrika önünde direnişte bulunan işçilere işverenin anonsla işe devam etmelerini istemesine rağmen işyerinde işgüvenliğinin ve can emniyetinin kalmadığını bu nedenle de işe başlamayacaklarını beyan eden işçilerin asıl amaçlarının biran önce Türk-İş'e bağlı Tekstif Sendikası ile toplusözleşmenin yapılması olduğu, anlaşılmıştır.

İşçiler ayrıca işverenin Tekstil'i baltalamak amacıyla işyerine yeni işçi alımına son verilmesini istemektedirler.

Bu hususlarda Türk-İş'e bağlı Teksif Sendikası İzmir Şube Başkanı Ferit Kafadar, Çiğli Şubesi Başkanı Yaman Ünal DİSK'e bağlı Tekstil Sendikası İzmir Şube Başkanı Meftun Uyulgan'ın bilgilerine makamlarınızca başvurulması halinde olayların asıl nedenlerine ışık tutulacağı kanaatındayız.

Bu hususta derlenecek malumat ayrıca makamlarınıza sunulacaktır.

Vedat Alsoy Şube Müdürü»

İŞÇİ KIYIMI BAŞLIYOR

Olaydan sonra TARİŞ'te kıyım makinesi bütün hızıyla çalışmaya başladı bir çok işçi ve memur hiçbir gerekçe gösterilmeden, salt «görülen lüzum üzerine» yada «iş yasasının 13 ve 17 nci maddelerine» göre işlerinden çıkartıldı. Amaç komandolara yer açmaktı. Bununla da yetinilmedi. Silahlı saldırı sonrası komandoların yarattığı terör, bazı işçilerin yada memurların işlerine devamını güçleştirmişti. Bu da komandolar için yeni bir bahane oldu. İşten çıkarmalar için büyük listeler hazırlandı ve her gün ardarda işçiler gruplar halinde «işten çıkarma» kâğıtlarını fabrikanın dış kapısından almaya başladılar. İşe Çalışma Bakanlığı İzmir Bölge Çalışma Müdürlüğü itiraz etti. TARİŞ İplik Fabrikasına şu mektubu yazdı:

«İşten çıkartılan işçilerin yerine yeni işçi alındığı hakkındaki Tekstil Sendikasının müracaatı üzerine, işyerinizde gerekli inceleme yaptırılmıştır. Yapılan inceleme neticesinde, işyerinize çıkarılan işçilerin yerine yeni işçi alındığı, 1475 sayılı Yasanın 1927 sayılı yasayla değişik 24 ncü maddesine göre, 13 ncü madde uyarınca işten çıkartılanların yerlerine yeni işçinin 6 ay süre ile alınamayacağı, yeni işçiye ihtiyaç duyulduğunda öncelikle Noter aracılığıyla eski işçilerin işe davet edileceği hükmüne uyulmadığı tesbit edilmiştir.

İşçilerinizden Kıymet Pekel, Mustafa Sürer, İsmail Doğan, Mustafa Şimşek, Cengiz Özkan, Recep Aslan, Sezai Sümer, Ergun Dede, Selviye Nezirler ve Necati Temelkuran'ın müracaatlarında işe alınarak, bu Yasa dışı eyleme son verilerek, neticenin Müdürlüğümüze bildirilmesini rica ederim. Nabi Öktem Bölge Çalışma Müdürü.»

***

Bu yazının gereği yerine pek tabii ki getirilmedi. Getirilse ne olacaktı sanki. İşten çıkartamadıkları bir işçiye ne yaptılarsa komandolar, kuşkusuz başka işçilere de onu uygulayacaklardı.

Demokrat İzmir gazetesinin 14 Ekim 1976 günkü sayısında koskocaman harflerle «vahşet» başlığı altında şu haber yer almıştı:

VAHŞET

«Dün sabah Tariş İplik Fabrikasında çalışan bir işçi, birkaç gün önce öldürülen ülkücü işçinin cenazesine katılmadığı gerekçesiyle sağcı işçiler tarafından önce dövülerek komaya sokulmuş, daha sonra «Çalışırken düştü» diye hastahaneye kaldırılmıştır.

Muzaffer Aylav isimli işçi sabah işbaşı yapmak üzere Çiğli'deki Tariş İplik Fabrikasına gitmiştir. Ancak fabrikadaki bazı işçiler kendisine, öldürülen ülkücü işçi Kamil Suncak'ın cenazesine katılmadığı için durumunun kötü olacağını söylemişler ve istifa etmesini istemişlerdir.

Tariş İplik Fabrikasında 5 aydır makina bakım ustası olarak çalışan Muzaffer Ayav kendisine yapılan bu tavsiyeden sonra istifa dilekçesini hazırlamıştır. İşçi saat 10.00 sıralarında istifa dilekçesini müdüriyete götürürken 15-20 kişilik bir grup tarafından sıkıştırılmış ve boş bir odaya götürülmüştür. Burada ellerinde sopa ve zincirler bulunan kişiler tarafından dövülen Ayav, daha sonra fabrikadan «çalışırken düştü» denilerek hastahaneye kaldırılmıştır.

Muvaffer Ayav polise verdiği ifadesinde şunları söylemiştir:

«Bu fabrikaya girdiğimden beri ülkücü işçiler bana istifa etmem için baskı yapıyorlardı. Son olarak öldürülen ülkücü işçi Kamil Suncak'ın cenazesine katılmadığım için istifa etmemi bir kez daha tekrarladılar. Beni döverek bu hale getirdiler.

Beni dövenler elleri sopalı ve zincirli 15-20 kişilik bir gruptu. Sabah işe geldiğimde durumumun çok kötü olacağını, çekip gitmemi söylediler. Sonra üzerime saldırıp komaya girinceye kadar dövdüler. Öldü sanıp bırakıp kaçtılar. Gözlerimi açtığımda ise kendimi hastahanede buldum. Beni getirenler, çalışırken düşüp komaya girdiğimi söylemişler. Bu asılsız bir iddiadır. Beni ülkücü işçiler dövdü.»

YARIN

TERÖRLE MHP'YE PARA TOPLANIYOR

Tutsak kaynaklar ülkesi TÜRKİYE

HAZIRLAYAN: MEHMET ERHAN ÜNAL

BORAKS: Tarih bile şaşkın bu işe

-7-

★ İKİ ŞAŞI YOLDA GİDERKEN ÇARPIŞMIŞ BİRİ «GİTTİĞİN YERE BAKSANA» DEMİŞ ÖTEKİ YANITLAMIŞ: «SEN DE BAKTIĞIN YERE GİTSENE!

Önce Enerji ve Tabii Kaynaklar Bakanı Sayın Deniz Baykal'ın 20 Nisan 1975'de söylediği bir sözü anımsayalım «petrolde ülke sorunlarını savunan, yöneticileri tasfiye eden iktidar, karanlık işadamları ile düşüp kalkmaktadır» ve devam edelim; Sayın Baykal'ı böylesine konuşmaya iten neden, kuşkusuz fevri bir öfke değildi. Sanırız ki Baykal, bu konuda önemli bilgilere sahipti. Ve ne gariptir ki, Deniz Baykal bu sözleri söyledikten 3 yıl sonra konuyla ilgili tüm kuruluşların en üst düzeydeki yetkilisi, Enerji ve Tabii Kaynaklar Bakanı olmuştu. Bu bir anlamda ipleri ele geçirmek demekti. Öyleyse Sayın Baykal gerek petrolde, gerekse boraksta oynanan gizli oyunları bir bir halkımıza açıklamak zorunluğunda değil miydi? Daha doğrusu bu, her yurtsevere düşen bir ödev değil miydi?

Günümüze değin gözden kaçmayan bir şaşılık görülür madenlerimiz üzerindeki uygulamalarda. «Milliyetçilik» (!) şaşılığıyla gittiği yere bakmayanlar bir yanda; saptadıkları hedeflerle baktıkları yere gitmeyenler öte yanda. Ve ortada alabildiğine bir maden yağması sahipsiz bırakılmış.

İşte sahipsiz bırakılan, emperyalizme tutsak edilen madenlerimizden biri de BORAKS oluyor. Onun da öyküsü son derece acıdır..

GÖRMEMİŞİN ÇOCUĞU OLMUŞ...

Yer kabuğunun yapısında % 0.001 oranında bulunan bor, doğada borun sodyum ve kalsiyum ile teşkil ettiği bileşikler halinde dünyanın çeşitli bölgelerinde ve bor endüstrisi için ise; işletilebilir halde Türkiye, ABD gibi bir kaç ülkede bulunur. Ve bilinmektedir ki Türkiye, bor hammadde rezervleri bakımından halen dünyanın en zengin ülkelerindendir. Hele ki; bu zenginliğin ardında yatan «büyüklük ve teknolojinin aradığı özelliklerin üstünlüğü» yönünden Türkiye dünyada birinci sırada yer almaktadır.

Ama, desenize «nerede birinci olmuşuk ki» diye. Çünkü elimizdeki bu birinciliği bile emperyalist tekellere kaptırmış, daha doğrusu geçmişin şapşallığına dayanan bir ısrarlıkla biribirleriyle yarışmış sevgili (!) büyüklerimiz. «Anan yahşi-baban yahşi, alkızı - ver papazı» hesabıyla dünyanın en verimli ve bizim için birinci derecede önemli bu madenimizi «koyversin gidiversin» mantığının tutsağı kılmışlar.

Görmemişin oğlu olursa ne yapar? Bizimkiler de öyle yapmışlar işte...

TARİH BİLE ŞAŞKIN BU İŞE

Bor madenlerimizin devletleştirilmesi ve iktidarların karanlık güçlerle oynaşması konusundaki sayın Deniz Baykal'ın sözlerinin ne denli haklı olduğu, tarih anımsanınca bir kez daha ortaya çıkar.

Boraks tarih içinde emperyalistler için hep şanslı bir sömürü kaynağı olmuş. Örneğin 1927'de 642'si yabancı olan işletmelerden önemli bir kısmı millileştirilerek yurt topraklarında çarklarını döndüremezlerken İngilizlerin, Sultançayırı'ndaki boraks imtiyazını elinde tutabilmesi gerçekten başarı, ama bir o denli de hünerli bir işti. Ancak bunun nedenini araştırmak için biraz daha geriye gitmekte yarar vardır.

1904'de Reşit Paşa ve İngiliz uyruklu Vitali'lere verilen 9 adet bor tuzu sahası imtiyazı 10 Nisan 1927 tarih ve 4962 sayılı Bakanlık Kurulu kararı ile 45 yıl süreyle John Oved Rid uhdesine ihale edilmiş ve daha sonra da 2 Aralık 1927'de Lord Meven Mervil'e geçen bu bor alanları 11 Mart 1938 de Desmond Abel Smith'e intikal ettirilmişti. Elbette ki bu denli karışık devir teslim işine devrin «yeni yetme» bürokrasisinin de aklı kolay kolay ermemişti. Erdiyse bile kuş kafesten uçurulduktan sonra belki... Daha iş bununla da bitmiyordu! Bu imtiyaz bir süre devam edecek ve ünlü bir dünya tekeli haline gelen Boraks Consolidated Limited 27 Ekim 1950 yılında 3/1002 sayılı kararnameyle sahip çıkacaktı boraksımıza.

YARIN

«Önüm - sağım - solum arkam - sobe» mi

---

yanlış duran

UZUN HİKÂYE

yazan: KEMAL AYDIN

-21-

«Ama Duran, ben kimseye tarla satmadım, ben tarlamı satar mıyım hiç, diyor, ağlıyor.»

Sahtekâr Ahmet olduğu yerde çivi gibi durdu:

«Bu fakir kısmi var ya, onmayışının bir ille yeri muhakkak vardır. Karnı açken yaltaklar aynen köpekler gibi yaltaklar. Bir de karnı doymaya görsün... Hepsi böyledir.» diye konuştu. Gür sesi davul gibi gümbür gümbür ötüyordu. Ve olduğu yerden çark yaptı.

İmrohor da onunla dönmek zorunda kaldı:

«Hakkat Duran sana tarla sattı mı?» dedi. Sesinde alay vardı. Bunu karşıdaki anladı mı anlamadı mı belli değil.

«Duran bana tarlasını sattı, hem de senetli sepetli.»

«Hadi öyle diyelim ya Duran'ın hiç okuryazarlığı yokmuş. İmza atmasını da bilmezmiş.»

«O kendisini öyle süsler, süslesin bakalım istediği kadar.»

İmrohor:

«Demek senediniz de var.»

«Var tabi.»

«Ahmet Efendi,» dedi, «senet senet nasıl senetmiş bir görsek!»

Ahmet Efendi acı bir firen yapmış gibi zıng diye durdu, lekesiz ak gözlerini ağarttı, ona öyle bir bakış baktı ki... Bu bakıştan herşey okunurdu. Meydan okuyan, alçaltan, sana ne, sen el alemin avukatı mısın?» diyen...

İmrohor bu bakışın altından kurtulmak için, yanına yönüne bakındı, olmadı, eğildi yerden bir çakıl taşı aldı, parmaklarının arasında yuvarlamağa başladı. Sonunda Ahmet:

«Senet yeri gelince çıkar,» dedi, hızla yürüdü gitti.

İmrohor arkasından:

«Duran mahkemeye verecek ama,» diye seslendi.

Sahtekâr gerisine bile bakmadan:

«İşte senet o zaman çıkar ortaya,» diye kolunu salladı.

O gider gitmez Duran geldi. Gerilerden gözetlemekteydi:

«Ne dedi?» diye kat kat olmuş heyecanla sordu. «Ne dedi? Sahi ekmiş mi benim tarlayı İmrohor Ağa?»

İmrohor cevap verecek durumda değildi. Yüzü suva gibi, dudakları durmadan kıpır kıpır ediyordu.

«De İmrohor gardaş, ekmiş mi, benim yeri ekmiş mi?»

«Ekmiş,» diyebildi İmrohor sonunda.

«Neden ekmiş, anlattı mı?»

«Goya sen tarlayı satmışsın, senedi varmış; senedi bir görelim, dediydim, bozuk çaldı.»

Duran İmrohor'un elinden tuttu, tüm ümidini sesinde topladı:

«Sen benim İmrohor gardaşımsın, büyüğümsün, bana, bir akıl ver, ben şimdi n'öğürüyüm? nerelere gideyim? Başımı hangi taşa vurayım? Bana bir akıl ver, bana bir öğüt ver,» diye inledi.

İmrohor, Duran'a değil yere bakıyordu. Deminki çakılı hâlâ parmaklarının arasında evirip çeviriyordu:

«Ne desem sana bilmem ki,» diye başladı, «karakola ya da şu Akkuş itine git şikâyetini arzet desem... Onlar hep birbirinin iti. Suçlu bir garip kişi olsa hemen çağırır yatırırlar falakaya. Kan işetinceye kadar... Suçlu garip bir kişi olsa...»

(DEVAM EDECEK)

Demokratik Örgütlerden Haberler

DBD ve İL TIP DER: CAN GÜVENLİĞİ VE ÖĞRETİM ÖZGÜRLÜĞÜ İÇİN FAŞİST YUVALARIN KAPATILMASI ZORUNLUDUR

İSTANBUL (İSTA)

Basına ortak bir açıklama yapan **Dış Hekimleri Birliği ve İlerici Tıplılar Derneği**, faşist saldırıların yoğunlaştığı bu dönemde üniversitelerin kapatılmasının, faşist güçlerin ekmeğine yağ sürdüğünü, üniversitelerde öğrenim özgürlüğü ve can güvenliğinin sağlanabilmesi için faşist yuvaların kapatılmasının zorunluğunu belirtmişlerdir.

Açıklamada, «Üniversitelerde can güvenliği ve öğrenim özgürlüğünün her öğrencinin başına kolluk kuvveti getirmekle sağlanamayacağı görülmüştür. Bu ancak ve ancak faşist yuvaların dağıtılması ile gerçekleşebilir. Bunun içinde Ulusal Demokratik güçlerin eylem ve cephe birliği bir zorunluluktur. Biz ilerici yurtseverler olarak okulların bir an önce açılıp eğitimin başlamasını istiyoruz» denilmiştir.

TÜS-DER TORBALI ŞUBESİ, SAĞLIK EMEKÇİLERİNE UYGULANAN SÖMÜRÜYÜ KINADI.

Tüs-Der Torbalı Şubesi basına yazılı bir açıklama yaparak, Torbalı-Selçuk Eğitim ve Araştırma Merkezi Sağlık Grubu Başkanlığının, sağlık emekçileri üzerinde uyguladığı sömürüyü kınamıştır.

Açıklamada, Torbalı-Sağlık Eğitim Araştırma Merkezi Grubu Başkanlığının 6 Ekim 1977 tarihli ve 1584 sayılı yazı ile Başkanlığa bağlı Hekimlerin, yine Başkanlığa bağlı sağlık personeline reçete yazmalarının yasaklandığı belirtilmiştir.

Baysen'in İstanbul Bayındırlık Müdürlüğünde yetkisi kesinleşti

★ **BAYSEN, ADANA BAYINDIRLIK MÜDÜRLÜĞÜNDE DE YAPILAN İRADE BEYANINI KAZANDI...**

İSTANBUL (İSTA)

DİSK'e bağlı ve yapıcılık işkolunda örgütlü BAYSEN'in, İstanbul Bayındırlık Müdürlüğü'nde toplusözleşme yetkisi kesinlik kazanmıştır. Ayrıca Adana Bayındırlık Müdürlüğünde yapılan irade beyanını BAYSEN, büyük bir farkla almıştır.

İstanbul Bayındırlık Müdürlüğünde bundan bir süre önce yapılan irade beyanı uygulamasında BAYSEN'in yeterli üye çoğunluğuna sahip olduğunun saptanmasına rağmen; Yol-İş Federasyonu üyesi İstanbul YSİ-İş Sendikası, belirlenen yetkiye iş mahkemesi düzeyinde itirazda bulunmuş ancak iş mahkemesi itirazı kabul etmeyerek BAYSEN'in toplusözleşme yetkisini onaylamıştır. Konu üzerine basına açıklamada bulunan BAYSEN, İstanbul Şubesi yetkilileri Yapı işkolunda uzlaşmacı sendikacılığın sınıf sendikacılığının gelişmesini engelleyemeyeceğini belirterek şunları açıklamışlardır:

«İstanbul Bayındırlık Müdürlüğünde yapılan irade beyanında ezici bir çoğunluk alan sendikamız, Bölge Çalışma Müdürlüğünce yetkili kılınmıştır. Sınıf uzlaşmacısı YSİ-İŞ Sendikası, işçi iradesine saygısızlığını göstererek, bu açık farka rağmen yetkimize İş Mahkemesi nezdinde itirazda bulunmuştur. Ancak İstanbul 3. İş Mahkemesi, bu itirazı yerinde görmeyerek, reddetmiş ve BAYSEN'in kesin olarak yetkili bulunduğuna karar vermiştir.»

Ankara Kolejindeki işçiler üzerinde baskılar sürüyor

★ **BANK-SEN TARAFINDAN YAPILAN AÇIKLAMADA SENDİKAL ÖRGÜTLENME NEDENİYLE HAKLARI KESİLEN İŞÇİLER İÇİN YASAL GİRİŞİMLERDE BULUNULDUGU AÇIKLANDI**

Türk Eğitim Vakfı Ankara Kolejinde Tez-Büro-İş'ten ayrılarak DİSK'e bağlı Bank-Sen'e üye olan görevliler üzerindeki baskı artmıştır. Okul yönetiminin ilerici öğretmenlerin derslerine girerek sudan gerekçelerle yazılı savunma istedikleri ve sözleşmelerini yenilemekle tehdit ettikleri bildirilmiştir.

Açıklamada Orta Kısım Müdürü İsmail Dal'ın Bölge Çalışma Müdürlüğüne şikayet edildiği bildirilmiş sendikal çalışmalardan ötürü hakları kesilen sendika üyeleri için gerekli yasal girişimlerde bulunduğu belirtilmiştir.

Açıklamada şu görüşlere yer verilmiştir:

«İki aya yakın süredir T.E.D. Ankara Maarif Kolejinde çalışan öğretmenler ve hizmetliler Türk-İş'e bağlı Tez-Büro-İş Sendikasından istifa ederek sendikamızda örgütlenmektedirler. Okulda öğretmenler de işçi statüsünde çalışmaktadırlar. Öğretmen ve hizmetli olarak yaklaşık 400 işçi vardır. Sendikamız yetki için gerekli çoğunluğu sağlamış bulunmaktadır. Bu durumdan huzursuz olan T.E.D. Ankara Koleji Vakfı, okul yöneticileri yoluyla öğretmen ve hizmetlilere çeşitli baskı yöntemleri uygulamaya başlamışlardır.

Sendikamız bir yandan bu öğretmen üyelerimizin mağduriyetini önlemek için parasal destek sağlamış, bir yandan da bu yasa dışı işlemi durdurmak için üyelerimiz adına yargı yoluna başvurmuştur.

Okula yıllardır hizmet eden bu başarılı öğretmenlerin suçu aslında özgürce sendika seçmek ve bilinçli olmaktır. Bu arada son günlerde Ortaokul Müdürü İsmail Dal bugüne kadar aklına bile getirmediği yöntemleri uygulamaya başlamıştır. Örneğin ilerici öğretmenlerin derslerine teftiş bahanesiyle girip çeşitli hayali kusurlar bulup sonrada yazılı savunma istemektedir.»

DİSK Samsun ve İzmir Bölge Temsilciliği Konseyi yarın yapılıyor

İSTANBUL (İSTA)

DİSK Samsun ve İzmir Bölge Temsilciliği Konseyleri yarın toplanmaktadır. DİSK Anatüzüğü hükümlerine göre yapılan Bölge Temsilcilik Konseylerine o bölge sınırları içinde bulunan DİSK'e bağlı sendikaların, üye sayılarına göre saptanan delegeler katılmaktadır.

İzmir Bölge Temsilciliği Konseyinde adaylıkları DİSK Genel Merkezi tarafından onaylanmış 3 aday bulunmaktadır. Halen DİSK İzmir Bölge Temsilcisi olan Cemal Kıral'ın dışında Genel-İş Sendikası Şube Başkanı Saim Akbulut ve Tekstil Sendikası'ndan İsmail Şentürk adaylıklarını koymuşlardır.

Samsun Bölge Temsilciliği Konseyinde ise adaylıkları onaylanan 2 kişi vardır. Halen DİSK Samsun Bölge Temsilciliği görevini sürdüren Sebahattin Topuz karşısındaki ikinci aday DİSK örgütleme Dairesi uzmanlarından Mehdi Başpınar'dır.

Bank - Sen Marmara Bölgesi Semineri yapıldı

İSTANBUL (İSTA)

BANK-SEN Sendikasının 2. Bölge (Marmara Bölgesi)'de bir seminer düzenlenmiş ve seminere Sendikanın bu bölgedeki işyeri temsilcileri katılmıştır.

Öte yandan BANK-SEN'in Yapı ve Kredi Bankası AŞ. Umum Müdürlüğü ile yapacağı 3. dönem toplusözleşme ile ilgili olarak, 2. Bölge Temsilcisi Erol Arısoy, BANK-SEN Eğitim Müdürü Alaattin Kılıç ve Recep Orduseven seminere katılan temsilcilere bilgi vermişlerdir.

Balıkesir'de faşizme karşı kampanya açıldı

BALIKESİR (İSTA)

Balıkesir'de kurulu sendikalar ile demokratik kuruluşlar **«Faşist örgütler kapatılsın, Faşistler cezalandırılsın»** kampanyası açtıklarını ilan etmişlerdir.

Türkiye Maden-İş Sendikası, Dev Maden-Sen, TÖB-DER, İGD, Yeni Haber-İş, Tüs-Der, İKD, Tüm-Der ve BANK-SEN'in Bursa ve Balıkesirde kurulu Şube, Bölge Temsilcilikleri ve işyeri temsilciliklerinin ortaklaşa yayınladıkları basın bildirisinde, ülkenin emperyalist-kapitalist boyunduruk altında gün geçtikçe daha derin ekonomik, siyasi ve sosyal bunalımlara düştüğü kaydedilmiş ve işbirlikçi tekelci burjuvazinin ülkeyi içinden çıkılmaz sonuçlara sürüklediği belirtilmiştir.

Toplu işten çıkarmalar devam ediyor

★ **HASAN ÇELEBİ GALERİ KAMPINDA ÇALIŞAN 72 İŞÇİ İŞTEN ATILDI**

HEKİMHAN (THA)

Maden Tetkik Arama Müdürlüğüne bağlı Hasan Çelebi Galeri Kampında çalışan 72 işçi kıdem tazminatları ödenerek, işten çıkarılmıştır.

Altı yıldan beri MTA tarafından bu kampta çalıştırılan işçilerin, kıdem tazminatlarının ödenerek, işten çıkarılmaları tepkiyle karşılanmıştır.

Öte yandan, işyerinde çalışan bazı işçilerin de başka bölgelerdeki MTA kamplarına gönderildikleri öğrenilmiştir.

Tarabya grevi sonuçlandı

DİSK'e bağlı OLEYİS Sendikasının İstanbul Büyük Tarabya Otelin'de 33 gün önce işverenle anlaşmazlık sonucu başlattığı grev imzalanan toplusözleşme ile sona ermiştir.

Toplusözleşme sonucu OLEYİS Marmara Şubesince yapılan açıklamada, işyerinde toplam 30 milyon lira zam alındığı ve toplusözleşmenin 17 ay geçerli olduğu bildirilmiştir. Bu açıklamaya göre, 1.1.1977'den önceki ücretler asgari ücrete tamamlanmış, 1.8.1977'den itibaren aylık ücretlere 3000 lira zam alınmıştır.

1.8.1977'den itibaren aylık ücretlere, her kıdem yılı için 100 lira kıdem zammı ile 1.1.1978'den itibaren aylık ücretlere her kıdem yılı için 50 lira ücret zammının alındığı, sözleşme ile işyerinde çalışan tüm işçilere yılda üç maaş tutarında ikramiye ve her ay 750 lira net yakacak parası ödeneceği açıklanmıştır.

Konu ile ilgili olarak yapılan açıklamada, MC iktidarları döneminde Emekli Sandığı'na ait tüm turistik işletmelerde sürdürülen yağma ve talanın Tarabya'da en geniş boyutlara ulaştığı belirtilmiş ve sömürünün yoğun olduğu bu işyerinde talana ve yağmaya karşı direnen işçilerin grevi başarıyla bitirdiği kaydedilmiştir.

Öte yandan, İş Kanununun 13. ve 17. maddelerinin, Disiplin Kurulu kararı olmadan çalıştırılmayacağının da hükme bağlandığı, bu sözleşmeden 366 işçinin yararlanacağı öğrenilmiştir.

9. DÜNYA SENDİKALAR KONGRESİ

PRAG, 16-23 NİSAN 1978

Dünya Sendikalar Federasyonu nedir, nasıl çalışır?

Dünya Sendikalar Federasyonu, 1945 Londra'da toplanan 1. Dünya Sendikalar Kongresiyle kurulmuştur. DSF, bütün ülkelerin emekçilerinin ve tüm çalışanların, yaşama ve çalışma koşullarının iyileştirilmesi ile özgürlüğü seven tüm halkların uğruna savaşım verdikleri amaçların gerçekleştirilmesini ana belgileri olarak kabul etmiştir.

Dünya Sendikalar Federasyonu, İngiliz Sendikaları TUC ve Amerika'nın CIO Sendikalarının da katıldıkları uluslararası bir kongrenin çalışmaları sonucunda oluşmuş, 1. Dünya Sendikalar Kongresi'ne, 56 ülkeden 67 milyon emekçiyi temsil eden delegeler katılmışlardır.

Dünya Sendikalar Federasyonu, tüm çalışmalarını hiçbir taviz vermeden ve hiçbir ayrıcalık gözetmeden şu konular üzerinde yoğunlaştırmıştır:

Dünyadaki tüm sendikaların, ırk, din, milliyet ve politik düşünce farkı gözetilmeksizin, bir araya gelmelerinin sağlanması;

Sosyal ve endüstriyel bakımlardan az gelişmiş ülkeler emekçilerinin sendika oluşturma ve kurma çalışmalarının desteklenmesi;

Faşizmin tüm iktidar biçimlerinin yeryüzünden silinmesi ve faşizmin dünyadaki tüm görünüş biçimleriyle savaşım;

Savaş kışkırtıcılığıyla ve savaşı yaratan nedenlerle amansız mücadele ederek, dünyada kalıcı ve adil bir barışın kurulması;

Sömürgeciliğin ve yeni - sömürgeciliğin bütün biçimleriyle savaşım;

Bütün uluslararası kuruluşlarda emekçilerin çıkarlarının temsil edilmesi;

Emekçilerin tam istihdam, ücretlerin artırılması, çalışma koşullarının iyileştirilmesi, emeklilik, sosyal yasaların çıkarılması gibi, tüm haklarının savunulması için ortak eylemler düzenlenmesi;

Sendikalar üyelerinin işçilerin uluslararası dayanışması ve sendikal hakların savunulması konularında eğitilmesi.

Bu amaçlar için savaşım veren DSF'de 11 Federasyon bulunmaktadır. Bunlar sırasıyla şöyledir:

1 — Uluslararası Orman ve Tarım İşçileri Birliği

2 — Uluslararası Yiyecek, Tüketim ve Eğlence yerleri işçileri Birliği

3 — Uluslararası Yapı, Tahta ve Yapı Malzemesi İşçileri Birliği

4 — Uluslararası Petro - Kimya İşçileri Birliği

5 — Uluslararası Tekstil, Giyim, ve Deri İşçileri Birliği

6 — Uluslararası Maden İşçileri Birliği

7 — Uluslararası Kamu Sektörü Emekçileri Birliği

8 — Uluslararası Ulaşım İşçileri Birliği

9 — Uluslararası Ticaret Emekçileri Birliği

10 — Uluslararası Metal İşçileri Birliği

11 — Uluslararası Öğretmen Sendikaları Birliği (FİSE)

Dünya Sendikalar Federasyonu'nun en üst organı, 4 yılda bir toplanan **Dünya Sendikalar Kongresi'dir.** Bu Kongreye her zaman DSF'ye üye olmayan sendikalar ve sendikal merkezler de çağrılır. Kongrede, DSF organlarına seçimler yapılır. Kongreye katılan diğer sendikalar ile de görüş ve eylem birliği üzerinde forumlar düzenlenir.

İşte, 16-23 Nisan tarihleri arasında Prag'da toplanacak olan Kongre, bu en üst organın 9. kez bir araya gelmesi anlamını taşımaktadır.

Genel Konsey, Kongreler arasındaki çalışmaları yürütür.

Yürütme Kurulu, her Kongre'de yeniden seçilir.

Genel Sekreter, tüm çalışmaların yürütülmesi ve yönlendirilmesinden sorumludur.

9. Dünya Sendikalar Kongresi Evrensel Sendikal Haklar Bildirgesi Karar Taslağı'ndan:

İLKELER

I

Sendikal hakların tam olarak kullanılması, aşağıdaki maddelerin ulusal Anayasalarda, yasalarda ve pratik uygulamada tanınmasını ve garanti edilmesini gerektirir:

— Herkese, üretici ve toplumsal olarak yararlı çalışma hakkı
— Açlıktan ve kıtlıktan kurtarılma hakkı ve uygun bir beslenme hakkı
— Okuma-yazma bilmezlikten kurtarılma hakkı ve ders, öğrenim, eğitim ve kültür hakkı

— Sağlık korunma hakkı
— Garanti ed[illegible] gelir ve sosyal güvenlik hakkı
— Medeni, politik, ekonomik, sosyal ve kültürel hakları, hiçbir ayrıcalık gözetilmeden etkin bir biçimde uygulanması

— Ulusların ve kişilerin sömürülmesinin bütün biçimlerinin, sömürgeciliğin, yeni-sömürgeciliğin, nazizm ve apartheid dahil olmak üzere, faşizmin ve ırkçılığın ve Birleşmiş Milletler'in amaçlarına ve ilkelerine ters düşen diğer bütün politikaların ve ideolojilerin hemen ve kesin olarak kaldırılması

— Politik ve ekonomik bağımsızlık ve her devletin kendi halkının istemler'ne uygun düşen ekonomik, politik, toplumsal ve kültürel sistemleri seçme hakkı

— Yabancı ekonomik sömürünün bütün biçimlerinin ortadan kaldırılması ve bir **Yeni Uluslararası Ekonomik Düzen'in** kurulması

— Kamu, ekonomik, toplumsal ve kültürel işlerin yürütülmesine işçilerin ve onların örgütler'nin hiçbir ayrıcalık gözetilmeden katılmalarını sağlamak için devletin ve yönetimin demokratikleştirilmesi

— Ulusal, bölgesel ve uluslararası sendikal örgütlerin, bağımsız bir biçimde ve hiçbir dış karışma olmaksızın, kendi programlarını ve eylemlerini ve sendikal hareket dışındaki örgütlerle her türlü ilişkilerini kararlaştırma hakkı

II

Bütün işçiler, yaş, cins, ırk, renk, milliyet, kast, aile ya da sosyal durum, dil, politik ya da dinsel görüş, sendikal üyelik meslek ya da kalifikasyona dayanan hiçbir ayırım gözetilmeden bu bildirgede yer alan haklardan yararlanacaklardır.

Haklarını savunmak için, bütün işçiler yasa önünde eşittirler ve bu açıdan hepsine eşitlik ve özgürlük garanti edilmelidir.

BUNALIM VE GÖRÜNTÜLERİ

Toplu işten çıkarmalara ve tensikatlara tepkiler - 12

İstanbul Yol-İş Sendikası Genel Sekreteri Cengiz Tığlı:

" İşsizlik kapitalizmin ürünüdür soruna bu açıdan yaklaşınca üretim ilişkilerinin değiştirilmesi gerekir „

İşçilerin işten çıkartılması, hangi gerekçeyle olursa olsun kabul edilmesi mümkün olmayan bir olaydır.

Bir taraftan Anayasa, tüm vatandaşlara iş bulma yükümlülüğünü Devlete vermişken, diğer taraftan birtakım yasalardaki boşlukların işçilerin işsiz bırakılmalarına cevaz vermesi nedeniyle, hükümet edenler, Anayasaya ters düşmüş durumdadırlar. Öte yandan, ülkemizde kapitalist üretim ilişkileri sürmektedir. Böyle oluncada işsizlik, iş arzı ile bağlantılı oluyor. Yani işsizlik denen olay, kapitalizmin bir ürünüdür. Soruna bu açıdan yaklaşınca, üretim ilişkilerinin değiştirilmesi görüşünün savunulması gerekiyor.

Eğer Devlet sosyal bir devletse, ve bu ülkede kapitalizm sürecekse, hiç vakit geçirmeden işsizlik sigortası çıkarılmalı ve insanların açlığa mahkum edilmeleri önlenmelidir. Çünkü işsizlik, açlığa mahkum olmak demektir.

İşkolumuzda döviz ve hammaddeyi gerektiren önemli bir konu yoktur. Bu nedenle bunların yokluğu veya darlığı, işkolumuzda toplu işten çıkarmalara neden olmamaktadır. Ancak, bu bizi ilgilendirmez diye, işsizlik denen genel sorun karşısında kayıtsız kalamayız. Biz genel olarak kamu kuruluşlarında faaliyet gösteririz. Devletin istihdam politikası nedeniyle bu kuruluşlarda gizli işsizlik göze çarpar. Ama işsizliği gizleme girişimleri, bugün gizlenemez durumdadır.

Bizim özel sorunumuz, özel inşaat şirketlerinde karşımıza çıkan ve örgütlenmemizi büyük ölçüde engelleyen sorundur. Bu da İş Kanununda 13., 17. ve 24. maddelerde belirlenen işten çıkarma kurallarının acımasız bir şekilde uygulanmasıdır. Toplu işten çıkarmalar, bugün dövizi ve hammaddeyi gerektiren üretim kollarında meydana geliyorsa da, yukarıda sözünü ettiğim maddeler nedeniyle işten çıkarmalar, bizim işkolumuzda her zaman karşılaştığımız bir sorundur.

Holdinglerin bankalardaki

(Baştarafı 1. Sayfa'da) kalar Yasasının 4-14-38-39-48-61 ve 68'in maddelerini değiştirmeyi amaçlayan yasa tasarısı, bilindiği gibi, banka hisse senetlerinin isme yazılı kısmının oranını yüzde 51'den yüzde 90'a çıkarmakta, bankaların sermaye ve ihtiyatlarının yüzde 25'inden fazla kredi vermelerinde yeni koşullar getirmekte ve bankaların iştirak ettikleri kuruluşlara kredi açma olanaklarını sınırlandırmaktadır. Konu ile ilgili olarak görüşlerine başvurduğumuz uzmanlar, Bankalar Yasasının 4'üncü maddesinde yapılan değişiklikle getirilen «isme yazılı» hisse senetlerinin oranının artırılması ve el değiştirme işlemlerinin kontrol edilmesinin ailelerin bankalar üzerindeki hakimiyetine son vereceğini, ancak, değişiklik içinde «Tüzel Kişilerden» hiç söz edilmediğini belirtmişler, bu eksikliğin holdingler arasında bankalar için sürdürülen mücadelenin devam edeceği anlamına geldiğini belirtmişlerdir. **Uzmanlar, özellikle 4'üncü maddedeki değişikliğin Kurumlar Vergisi Yasasının 16 ve 17'nci maddelerinde yer alan kavramlar ışığında düzenlenmesi gerektiğini, böyle yapılması halinde holdinglerin bankaları ele geçiremeyeceklerini söylemişlerdir.**

Öte yandan, bankaların kendi iştiraklerine yüksek kredi vermelerini önleyen değişiklik de yeterli bulunmamış, özellikle holdinglerin denetimi altında bulunan bankaların kuracakları paravan şirketler kanalıyla yada yasalardaki başka boşluklardan yararlanarak aynı işi gerçekleştirebileceklerini ve bankaları kendi kuruluşlarının finansman kurumu olarak kullanmaya devam edeceklerini söylemişlerdir.

Konu ile ilgili olarak görüşlerine başvurduğumuz Yapı ve Kredi Bankası Yönetim Kurulu Başkanı **Ekrem Alican,** Bankalar Yasasının çeşitli maddelerinde yapılması düşünülen değişikliklerin genellikle olumlu olduğunu ancak bu durumu ile Bankalar üzerindeki **«Holding»** tehdidini önleyemeyeceğini söylemiştir. Yapılması öngörülen değişikliklerle vergi kaçakçılığının, bankaların istediklerine sınırsız kredi vermelerinin ve bankaların kendi iştiraklerini yüksek kredilerle desteklemelerinin önleneceğini söylemiş, **«Bu ileri bir adımdır. Ancak özellikle holdinglerin Bankaları ele geçirme isteklerini sınırlama konusunda yeterli değildir. Yapılacak ilave değişikliklerle bu sınırlama getirilebilir»** demiştir. **Ekrem Alican** bütününde bu yasa tasarısını desteklediklerini açıklamıştır. Bilindiği gibi Yapı ve Kredi Bankası, önceki yıllar içinde Koç ve Sabancı Holdinglerin mücadele alanı haline gelmiş, bankanın yönetimini ele geçirmek isteyen bu iki kuruluşun mücadelesi büyük kamu ihalelerini alan «Müteahhitler» grubunun egemenliğine son verememiştir.

Öte yandan **Sabancı Holding'in** kesin denetimi altında olan Akbank Yönetim Kurulu Başkanı, **Naim Talû,** konu ile ilgili olarak yönelttiğimiz soruları cevaplamaktan kaçınmış, konu hakkında yeterli bilgisi olmadığını söylemiştir.

ZAYİ

Diyarbakır Eğitim Enstitüsü'nden aldığım şebekemi kaybettim. Hükümsüzdür.

Papgen Çakır

Po: 253

DUYURU

HAİNCE SİLAHLI SALDIRIYA UĞRAYAN DEĞERLİ ÜYEMİZ SEÇKİN BİLİM ADAMI DOÇ. DR. SERVER TANİLLİ'Yİ BİR AN ÖNCE SAĞLIĞINA KAVUŞTURMAK İÇİN GEREKLİ TEDAVİ MASRAFLARINA KATKIDA BULUNMAK ÜZERE T.C. ZİRAAT BANKASI GALATASARAY ŞUBESİNDE 7150 NO.LU HESAP AÇILMIŞTIR.

TÜM ÖĞRETİM ÜYELERİ DERNEĞİ
İSTANBUL ŞUBESİ

Po: 261

GELİŞİM BASIM ve YAYIM A.Ş.'DEN

Şirketimiz pay sahipleri Genel Kurulu gündemde gösterilen işleri görüşüp karara bağlamak üzere Olağanüstü Genel Kurul olarak 12 Mayıs 1978 Cuma günü saat 14.00'de İstanbul Niş[illegible]şı Şafak Sokak [illegible]

Pay sahiplerinden toplantı da kendilerini vekâleten temsil ettireceklerin vekâletname örneklerini şirket merkezinden alıp doldurmalarını toplantıya iştirak edecek pay sahiplerinin pay senetlerini toplantı günü veya daha önce ibraz etmeleri kart almaları.

Bilgi ve ilânı rica olunur.

GÜNDEM:

1. Toplantı Divanı seçimi
2. Genel Kurul tutanağının divan heyeti tarafından imzalanması.
3. Ana statünün dört nolu tadil metninin görüşülüp karara bağlanması.

Eski Metin	Yeni Metin
Madde: 4 — Amaç ve konusu Şirketin amacı her konuda yayınları yapmak, basmak ve yayınları satmaktır. Bu amaçla aşağıda hususlarda şirketin konusuna girer.	Madde: 4 — Amaç ve konusu Şirketin amacı. her konuda yayınları yapmak basmak ve yayınları satmaktır. Aynı şekilde her konuda film yapmak, dağıtmak ve satmaktır. Bu amaçla aşağıdaki hususlar öz şirketin konusuna girer.
a) Yukarıda belirtilen konu ile ilgili olarak yayın vesair hususlarda kullanılacak her türlü malzeme makine alet ve cihazların alım satımı, kiralanması, kiraya verilmesi, rehin edilmesi, rehin alınması, ithal ve ihracı, basım evleri açıp çalıştırmak.	a) Yukarıda belirtilen konu ile ilgili olarak yayın vesair hususlarda kullanılacak her türlü malzeme, makine, alet ve cihazların alım satımı, kiralanması, kiraya verilmesi, rehin edilmesi, rehin alınması, ithal ve ihracı, basım evler açıp çalıştırmak, aynı zamanda film stüdyoları, film laboratuarları kurmak ve çalıştırmak,
b) Yukarıda gösterilen konularla ilgili her türlü mümessillikler, komisyonculuklar alıp vermek ihdas etmek, şubeler açmak,	b) Yukarıda gösterilen konularla ilgili her türlü mümessillikler, komisyonculuklar alıp vermek, ihdas etmek şubeler açmak,
c) Yukarıda sözü edilen konularla ilgili olarak diğer işletme, teşebbüs ve ortaklıklar tarafından çıkarılan hisse senetlerinin, tahvilleri, taşınır ve taşınmaz kıymetleri satın almak, satmak, rehin vesair surette teminat olarak göstermek ve bunların üzerinde her türlü işlemlerde bulunmak,	c) Yukarıda sözü edilen konularla ilgili olarak diğer işletme, teşebbüs ve ortaklıklar tarafından çıkarılan hisse senetlerinin tahvilleri, taşınır ve taşınmaz kıymetleri satın almak, satmak, rehin vesair surette teminat olarak göstermek ve bunların üzerinde her türlü işlemlerde bulunmak.
d) Yukarıdaki bentlerde sözü edilen konularla ilgili olarak diğer işletme ve kuruluşlarla işbirliği ve ortaklıklar yapmak lisans, ruhsatname, imtiyazlar, telif hakları, ticari ünvanlar iktisap etmek, kullanmak, satın almak, satmak kiralamak, devretmek.	d) Yukarıdaki bentlerde sözü edilen konularla ilgili olarak diğer işletme ve kuruluşlarla işbirliği ve ortaklıklar yapmak, lisans, ruhsatname, imtiyazar, telif hakları, ticari ünvanlar iktisap etmek kullanmak, satın almak, satmak kiralamak devretmek,
e) Her türlü yayının, matbuanın ve eğitim malzemesinin ithalini, ihracını, temsilciliğini, komisyonculuğunu yapmak ithal edeceği yayın ve matbuaları tercüme ederek veya tercüme etmeksizin satmak.	e) Her türlü yayının, matbuanın ve eğitim malzemesinin ithalini, ihracını, temsilciliğini, komisyonculuğunu yapmak ithal edeceği yayın ve matbuaları tercüme ederek veya tercüme etmeksizin satmak.
	Ek Bent f) Her türlü filmin: televizyon, sinema ve eğitici filmlerin ithalini, ihracını temsilciliğini, komisyonculuğunu yapmak ithal ettiği filmleri dağıtmak, işletmek veya satmak.
Şirketin amaç ve konusunun gerçekleşmesini sağlamak için taşınır ve taşınmaz mallara ilişkin her nevi ticari ve mali işlemlerde bulunmak, bu cümleden olarak taşınır ve taşınmaz mallar almak satmak, kiraya vermek, kiralamak, rehin, ipotek almak, vermek her türlü hak ve alacak üzerinde temlik ve temellükte bulunmak hasılı her ne surette tasarrufi ve iltizami muamelelerde bulunmak.	Şirketin amaç ve konusunun gerçekleşmesini sağlamak için taşınır ve taşınmaz mallara ilişkin her nevi ticari ve mali işlemlerde bulunmak, bu cümleden olarak taşınır ve taşınmaz mallar almak, satmak, kiraya vermek, kiralamak, rehin, ipotek almak, vermek her türlü hak ve alacak üzerinde temlik ve temellükte bulunmak, hasılı her ne surette bulunmak.
Bu maddede yazılı bulunan muameleler tehdidi olmayıp tadadidir. Bu muamelelerden başka herhangi bir muamelenin dahi yapılması şirket için gerekli ve yararlı görülürse ana sözleşmenin değişikliği niteliğinde olan bu husus T.T.K. hükümleri gereğince teklif kabul ve tekemmül ettirilir.	Bu maddede yazılı bulunan muameleler tahdidi olmayıp tadididir. Bu muamelelerden başka herhangi bir muamelenin dahi yapılması şirket için gerekli ve yararlı görülürse ana sözleşmenin değişikliği niteliğinde olan bu husus T.T.K. hükümleri gereğince teklif kabul ve tekemmül ettirilir.

4. Öneriler ve Kapanış.

---

6 yabancı banka

(Baştarafı 1. Sayfada)

Bilindiği gibi, görüşmelerin başkanlığını yürüten Citibank temsilcisi, dün yapılan toplantıdan önce Merkez Bankası yetkilileri ile görüşmelerde bulunmuştu. Görüşmelerden sonra yapılan açıklamada, yabancı bankaların açacağı kredi miktarının 1978 için önemli bir miktar olmayacağı, esas kredinin 1978 yılı başında, IMF"nin şartlarına uyulduğu taktirde, verileceği belirtilmişti.

DÜNYA BANKASI'NDAN 650 MİLYON DOLAR KREDİ

Öte yandan Maliye Bakanı **Ziya Müezzinoğlu,** Dünya Bankası Başkanı **Robert Mc Namara** ile yapılan görüşmelerde, 650 milyon dolar dolayında bir kredi olanağının sağlandığını söylemiştir.

Bakanın verdiği bilgiye göre, bu kredinin 450 milyon doları projelerin karşılanması için kullanılacaktır. Dünya Bankasından sağlanan 20 milyon dolar dolayındaki kredi de, program gereksinmeleri için harcanacaktır.

Maliye Bakanı, Dünya Bankası Başkanı **Robert Mc Namara** ile yapılan görüşmeler hakkında, gazetecilerle sohbet ederken, **«Program kredisi özellikle sanayi girdilerinin ithali için kullanılacaktır. Bu paranın sanayi gereksinmeleri için yeterli olduğu kanısındayız»** demiştir.

Bakan, Dünya Bankasından sağlanan 450 milyon dolarlık proje kredisinin de çeşitli yatırım projelerine harcanacağını söylemiştir. Maliye Bakanı büyüklü küçüklü bir çok projenin bulunduğunu belirterek, **«Dünya Bankasından sağlanan krediyle gerçekleştirilecek başlıca büyük projeler arasında Ereğli Demir ve Çelik Fabrikalarının genişletilmesi, hayvancılık projeleriyle, Kuzey Karadeniz Ormanlarının değerlendirilmesi de bulunmaktadır»** demiştir.

Waldheim

(Baştarafı 1. Sayfa'da) tur. Bu görüşmeden sonra Waldheim'ın öneri paketi konusundaki görüşlerini açıklayacağı öğrenilmiştir.

Öte yandan Birleşmiş Milletler Genel Sekreteri'nin hafta sonunda Kıbrıs'a gideceği açıklanmıştır. Waldheim'ın toplumlararası görüşmelerin başlatılması yolundaki çağırıyı, ancak kendisine verilen önerileri müzakereye değer bulmasından sonra yapacağı da gelen haberler arasındadır.

KARASEK RAPORU VE ÖNERİLER

Öte yandan Avrupa Konseyi raportörlerinden **Franz Karasek** tarafından hazırlanan raporun Waldheim'a sunulan önerilerle tam bir uyum içinde olduğu ileri sürülmüştür. 24-28 Nisan tarihlerinde Strassburg'da yapılacak olan Avrupa Konseyi Danışma Meclisi Toplantısında ayrıntılı bir biçimde ele alınacak olan Karasek raporunun, aynı zamanda AET' nin önerileri olduğu da belirtilmektedir.

Konuya ilişkin bir açıklama yapan CHP Kocaeli Milletvekili **Turan Güneş** Siyasal Komisyon toplantısına katıldığını ve **Karasek** raporunun, **Waldheim'a** sunulan önerilerle tam bir uyum içerisinde bulunduğunu açıklamıştır.

Ecevit

(Baştarafı 1. Sayfada) **bulunmaktadır. Bu nedenle yola çıkılacak nokta, merkezi bir federal devlette birleşecek iki özerk yönetim olmalıdır. Ancak bir federasyonun yaratılması için, iki yönetim arasında ortak bir işbirliği alanları da bulunmalı, bu arada kişilerin hareket özgürlükleri de sağlanmalıdır.»**

Başbakan **Ecevit,** çift bölgeli, çift toplumlu bağımsız bir Kıbrıs'ın geçmişte olduğu gibi, bağlantısız bir ülke olarak kalacağına inandığını da kaydetmiştir.

Kıbrıs'ın bölünmesine ilişkin olarak da **Ecevit** şunları söylemiştir:

«Türkiye, kesinlikle Kıbrıs'ın bölünmesinden yana değildir. Çünkü bölünme olduğu takdirde. Ada topraklarının büyük bir kısmı, Yunanistan'a ait olacaktır.»

...Ve Dersu

(Baştarafı 8. Sayfada) KAR ödülünü kazanmıştır. Filmin yönetmeni Akira Kurosawa'yı 7 SAMURAY ile tanıyoruz. Ayrıca bizde gösterilmeyen bir çok baş esere imzasını atmış, sinema dünyasının çok yakından tanıdığı ünlü bir yönetmen Kurosawa... Yönetmenin diğer önemli bir filmi de RAŞAMON.

Dersu Uzala sinema denen olayın doğayla kaynaştığı bir şiir... Bir step türküsü... Türkünün sözlerinde GORKİ'nin bozkır sevgisi, insan ve doğa tutkusu var. Dersu Uzala da bir Gorki insanı zaten. Uzala'yı canlandıran MAKSİM MUNZUK'un sinema tarihinde az görülen muhteşem oyunu filme ayrı bir renk katıyor. Konu kısaca Rus steplerinde doğanın vahşi ve acımasız güzelliğiyle iç-içe yaşayan bir köylü Dersu Uzala (Maksim Munzuk) ile stepte incelemeler yapan bir Rus bilim adamı arasındaki doğa, insan sevgisi ve dostluk trilojisinin destanıdır. Seyirci zaman zaman bu üç öğeyi elleriyle tutuyormuşcasına görür ve yaşar... Anlatımdaki yalınlık, içtenlik ve belgesel çizgi bu destanı bir kat daha şiirleştirir...

Dünya basınında: Cinema 76 Dersu Uzala'yı «Büyük bir şiirsellik taşıyor bu evrensel destan, modern çağların kuşkusuz en gerçek-deney şiiridir» diye tanımlıyor. Sight-Sound eleştirmeni John Gillet ise film için, «Ufak tefek bir aktör Munzuk'un oyunu olağanüstü... Bu filme doğaya ve dostluğa bir ayin denilebilir» diyor... İki buçuk saatten fazla süren filmin kesilmeden oynatılmasını isterken, salonların boş kalmamasını tekrar dileyelim...

CHP'li 7

(Baştarafı 1. Sayfa'da) Öte yandan CHP İstanbul Milletvekillerinden **Yalçın Gürsel'**de CHP Meclis Grup Başkanvekilliğine gönderdiği telgrafla genel görüşme isteğine katılmıştır.

CHP İstanbul Milletvekillerinin açıklamasında, vergi yasasında değişikliği öngören tasarının **«içtenlikle»** hazırlandığı da öne sürülmüştür.

Derneğimiz 1'nci Olağan Kongresi 25.4.1978 günü Maden-İş 16. Bölge Salonunda saat: 11.00'de yapılacaktır. Üyelere duyurulur.

GÜNDEM:

1 — Açılış
2 — Divan seçimi
3 — Saygı duruşu
4 — Yönetimin ibrası
5 — Seçimler
6 — Dilek ve temenniler
7 — Kapanış.

İGD SEFAKÖY ŞUBESİ
YÖNETİM KURULU

ADRES:
Kemalpaşa Mah. Gençtürk Cad. No: 4
Kat: 1 - SEFAKÖY

Po: 260

Vergi düzenlemeleri

(Baştarafı 1. Sayfada) yeni gelir vergileri ise, maliyetlere ve oradan da fiyatlara yansıtılarak yine emekçi kitlelere ödetilecektir.

Yasa tasarıları meclislerde benimsenip aynen kabul edildiği takdirde, yeni getirilen gelir vergilerinin maliyetleri ve fiyatları etkileyeceğine dikkati çeken uzmanlar, enflasyon hızının daha da artacağını öne sürmüşlerdir. Bu durumda, maaş ve ücretiyle geçinenler başta olmak üzere, esnaf ve zanaatkârlar, tarım işçileri, küçük üreticiler ve orta köylüler, fiyat artışları nedeniyle olumsuz yönde etkilenecek ve bunların yaşama koşulları daha da kötüleşecektir.

Öte yandan, ilgili yasa tasarılarının tümünün Maliye Bakanlığı'ndaki MC yanlısı bürokratlar tarafından hazırlandığı ve Demirel'e bilgi verildiği öne sürülmektedir. CHP Milletvekilleri tarafından bu durumun öğrenilmesi ve yeni vergi tasarılarının emekçi kitleler üzerindeki olumsuz yanı, CHP içinde huzursuzluk yaratmıştır. Edinilen bilgiye göre, ilgili yasa tasarılarına gerek komisyonda ve gerekse yasa tasarıları meclislerde görüşülürken pek çok CHP Milletvekilinin karşı çıkması beklenmektedir.

KİM NE VERGİ ÖDEYECEK?

Tarım Kesiminde:

Büyük çiftçiler eskiden ve halen 150 bin liraya kadar gayrisafi hasıla elde ederlerse, götürü usulde vergilendiriliyorlardı. Yeni tasarıya göre, bu miktar 500 bin liraya yükseltilmiştir. 500 bin liradan fazla kazanç elde edenler gerçek defter tutacak, yıllık hasılatı 2.5 milyon liradan fazla olanlar da bilanço esasına göre defter tutacaklardır.

Yeni yasa önerisine göre, ayrıca tarım kesiminde dönüm başına alınacak yeni bir tarımsal vergi sistemi getirilmiştir. Buna göre, hububat ziraatinde arazinin her dönümü için en az 10 en çok 100 lira, bakliyat üretiminde en az 20 en çok 200 lira, pamuk arazisinde en az 30 en çok 300 lira vergi alınacaktır. Vergi miktarları, bu sınırlar için de Bakanlar Kurulunca değiştirilecektir.

Öte yandan, ilgili yasa tasarısına göre, bundan böyle tarım işçilerinin ücretlerinden de gelir vergisi alınacak ve bu vergi toprak sahipleri tarafından ücretlerden kesilerek hazineye yatırılacaktır. Bu uygulama ile tarım işçilerinin gerçek ücretlerinde önemli oranda düşme olacağına dikkati çeken ilgililer, tarım emekçilerinin yaşama şartlarının daha da kötüleşeceğini öne sürmüşlerdir.

MOTORLU KARA TAŞITLARI VE TAŞIT ALIM VERGİSİ:

Motorlu kara taşıtları vergisinin adı değiştirilmiş, motorlu taşıtlar vergisi adıyla getirilen yeni uygulamaya göre, eski vergilendirme yöntemi değiştirilerek, bunların yerine silindir hacmi ve motor gücü ölçüleri getirilmiştir. Ticari amaçla kullanılan araçların, özel taşıtlara kıyasla düşük vergilendirilmesine özen gösterilmiştir. Ayrıca, vergi tarifelerinde en az ve en çok hadler belirlenerek, verginin fiyat değişiklerini izleyebilmesi için Bakanlar Kuruluna yetki verilmiştir.

Öte yandan, yeni tasarıya göre, taşıt alım vergisi oranları da yüzde 500 dolayında arttırılmış bulunmaktadır. Yasa önerisi aynen benimsendiği takdirde, en düşük taşıt alım vergisi 5 bin liradan az olmayacaktır.

İŞLETME VERGİSİ:

Meclislere sunulan tasarıda, işletme vergisinin alan ve kapsamı genişletilmiş, yeni mal türleri işletme vergisi kapsamına alınmış ve ilgili yasa önerisine göre, nüfusla ilgili vergi muafiyeti tamamen ortadan kaldırılmıştır. Buna göre, yeni uygulama ile nüfusu ne olursa olsun kasaba ve köylerde oturan her kes işletme vergisi ödeyecektir.

İşletme vergisi oranı yüzde 5 olarak saptanmış ve ayrıca Bakanlar Kuruluna yüzde 1'in altına düşmemek ve yasal hadleri aşmamak koşuluyla işletme vergisi oranında değişiklik yapma yetkisi verilmiştir. Uzmanlardan edinilen bilgiye göre, işletme vergisine ilişkin yeni yasa tasarısında, işletme vergisinin mal ve hizmet türleri olarak genişletilmesi ve köylere kadar kapsamının genişletilmesi, milyonlarca emekçiyi olumsuz yönde etkileyecek ve bunların gelir düzeyleri göreli olarak gerileyecektir.

DAMGA RESMİ VE HARÇLAR:

Damga resmi ve harçlar biçiminde alınan vergilerin hem sayısı arttırılmış ve hem de vergi oranları yüzde 500 dolayında yükseltilmiştir. İlgili yasa tasarısına göre, damga resmi kapsamına giren maktu vergiler 4 kat arttırılmış, beş yüz liranın üstündeki faturalar, 100 liranın üstündeki her türlü makbuzlar, ibra senetleri, borç senetleri damga resmi kapsamına alınmıştır.

Yeni tasarıya göre, uygulanmakta olan harçlarda da değişiklik yapılmış, askerlik cüzdanları, aile cüzdanları, şoför ehliyetnameleri ,trafik çalışma karneleri, trafik ruhsatnameleri de değerli kâğıtlar kapsamına alınarak vergiye tabi tutulmuştur.

Öte yandan, ilgili yasa tasarısına göre, dernek ve vakıfların menkul ve gayrimenkullerinin vergi kapsamına alınması tepki ile karşılanmış ve bu uygulamanın demokratik kitle örgütlerine indirilen bir darbe olacağı öne sürülmüştür. Yasa tasarısında, derneklerle ilgili muafiyet hükümlerinin tümünün ortadan kaldırılması ile kitlelerin örgütlenme özgürlükleri sınırlanmış, kurumlar vergisinin sermaye şirketleri ve kooperatif şirketlere ilişkin oranı yüzde 25'den yüzde 30'a çıkarılmış ve halka açık anonim şirketlerde ise yüzde 25 indirimli oran getirilmiştir.

TRT

(Baştarafı 1. Sayfada)

TAŞER'E KARŞI ÇIKILDI

Bu arada TMMOB, TÜMDER, TÜTED ve DİSK'e bağlı Yeni Haber-İş Sendikası Başkanları bir açıklama yaparak TRT Yönetim Kurulu'na Genel Müdür İdari Yardımcısı Cengiz Taşer'in getirilmesine karşı çıkmışlardır. Cengiz Taşer'in MC dönemlerindeki yasa dışı yönetimlerin tüm tasarruflarının yanında yeraldığı ifade edilen açıklamada, TRT çalışanlarının demokratikleşme mücadelesine devam edeceği belirtilmiştir.

Eğitim

(Baştarafı 1 Sayfada) Ağustos - 27 Ekim 1978, ikinci yarı yıl da 31 Ekim - 29 Aralık 1978 tarihleri arasındaki sürede tamamlanacaktır.

Yıl kaybı olmayan öğrenciler 18 Ağustos günü yaz tatiline gideceklerdir. Yıl kaybı olan öğrenciler ise, 18 - 28 Ağustos tarihleri arasındaki on günlük tatilden sonra öğrenimlerini sürdüreceklerdir.

4 YILLIK PROGRAM SAPTANDI

Milli Eğitim Bakanı **Uğur,** Eğitim Enstitülerinde öğrenim süresinin dört yıla çıkarıldığını belirtmiş ve özetle şunları söylemiştir:

«Bir aydan beri Hacettepe Üniversitesinin öğretim üyeleriyle birlikte, Ortadoğu Teknik Üniversitesi ve Ankara Üniversitesi'nin de yardımlarıyla, (dört yıllık programın nasıl olması gerektiği) konusu üzerinde çalış[illegible] Çalışmalar çok verimli oldu. Saptanan yeni program pek yakında uygulamaya konulacaktır. Eğitim Enstitülerine atanan öğretmenlerin hizmet içi eğitimleri de üniversiteler tarafından yapılacaktır.

Milli Eğitim Bakanlığında da (lisans üstü öğretime) gidiyoruz bu konudaki çalışmalar hızla ilerlemektedir.»

PROTESTO GÖSTERİSİ

Üç yıldan beri Ülkü Ocaklı faşistlerin işgali altında bulunan İstanbul Atatürk Eğitim Enstitüsü ile Ortaköy Eğitim Enstitüsünde okuyan ilerici - devrimci öğrenciler dün Vilayete başvurarak Enstitüler çevresindeki faşist barınak ve karargâhların kapatılmasını ve okullara tarafsız polislerin yerleştirilmesini istemişlerdir.

Kredi

(Baştarafı 1. Sayfada) ğıt Fabrikaları İşletmesi Genel Müdürlüğü Yönetim Kurulu Sanayi ve Teknoloji Bakanlığı üyeliğine **Sabahattin Selek,** Türkiye Yapağı ve Tiftik Anonim Şirketi Genel Müdürlüğü Gıda Tarım ve Hayvancılık Bakanlığı üyeliğine de **Şükrü Yüzbaşıoğlu** getirilmiştir.

Öte yandan Sağlık ve Sosyal Yardım Bakanlığı'na bağlı çeşitli kadrolarda beş atama yapılmış ve Gümrük ve Tekel Bakanlığı Personel ve Eğitim Dairesi Başkanlığı'na Tekel Adana Sigara Fabrikası Müdür Yardımcısı **Mehmet Koyunoğlu** getirilmiştir.

ÜYELERE DUYURU

Ankara Kıbrıslılar Öğrenim ve Kültür Derneği (AKÖK) binasında muhafaza edilmekte olan üye kayıt belgeleri çalınmıştır.

Üyelerimizin yeniden başvurarak kayıt yenilemeleri gerekmektedir.

Üyelik için yeniden başvurmak hukuksal bir zorunluluk olup kayıt yenilemeyenlerin üyelikleri kabul olunamayacaktır. Önemle duyurulur.

Ankara Kıbrıslılar Öğrenim ve Kültür
Derneği (AKÖK)
Yönetim Kurulu

P. 255

---

3 bin işçinin direnişte bulunduğu Austro Türk Tütün İşletmesi kapatıldı

İZMİR (THA)

Austro Türk Tütün İşletmesinde, 3 bine yakın işçi ücretlerin yetersizliğini protesto etmek amacıyla 5 günden beri direnişlerini sürdürürken, dün işveren, işçileri işyerine almayarak işletmeyi kapatmıştır.

Pazartesi gününden beri direnişte bulunan Austro Türk Tütün İşletmesi işçileri, üyesi bulundukları Türk-İş'e bağlı Tek Gıda-İş Sendikası'nın da sorunlarına eğilmemesini kınamışlardır. Sendikaların 1976 Ekim ayında imzaladığı toplu iş sözleşmesinin hayat pahalılığı karşısında eridiğini, bu nedenle günlük ücretlerinin net 110 liraya çıkarılmasını isteyen işçiler, Türk Haberler Ajansı Muhabirine işverenle şimdiye dek yapılan görüşmelerden olumlu bir sonuç alamadıklarını söylemişlerdir.

İŞÇİLERİN İSTEKLERİ

75 lira yevmiye ile geçinmelerinin olanaksız olduğunu, işyerinde ilkel koşullarda çalıştıklarını kaydeden tütün işçileri, isteklerini şöyle sıralamışlardır:

☆ Ücretlerin net 110 liraya çıkarılması,

☆ Mevsimlik 4 aylık çalışma süresince işçilere bir maaş tutarında ikramiye ödenmesi,

☆ Ayakabı ve iş giysisi verilmesi,

☆ Yemek parası ödenmesi,

☆ Çocuklu ailelere saat 15.00'de izin verilmesi,

☆ İşyerinde tütün zehirlenmelerine karşı, işçilere süt ve ayran dağıtılması.

Toprak Reformunun bir an önce çıkarılması istendi

Mehmet GÜRKAN
Bildiriyor

BURSA — Köy-Koop ve Bursa Üniversitesi tarafından Birlik Başkanları düzeyinde düzenlenen kooperatifçilik seminerinin ilk gününde konuşan Köy-Koop Genel Başkanvekili ve CHP Adana Milletvekili **Nedim Tarhan,** toprak ve tarım reformu yasasının en kısa zamanda meclislerden çıkarılması gerektiğini belirterek **«Köy-Koop'un sorunları ülkemiz sorunlarıyla özdeştir»** demiştir.

Nedim Tarhan, hükümetin kalkınmanın köylüden başlayacağını programına koyduğunu hatırlatarak üreticinin bugün içinde bulunduğu zor durumdan kurtarılması gerektiğini kaydetmiş ve şunları söylemiştir:

«Kooperatifçilerin kendi hak ve özgürlüklerine sahip çıkmalarında da örgütlü olmaları kaçınılmazdır. Örgütlü olmayı bu tür eğitim toplantılarıyla sağlayabiliriz. Çünkü neden örgütlü olmamız gerektiğini yine birlikte öğrenmemiz gerekiyor. O nedenle yasal hakların alınması için yasal mücadele hakkını kullanmak gerekir.»

SAHİBİ
POLİTİKA Basım Yayın A.Ş.
adına
KEMAL TÜRKLER

Genel Yayın Müdürü:
AYDIN ENGİN
Müessese Müdürü:
HALUK YETİŞ

Yazı İşleri Müdürü: AYDIN ŞENESEN
Teknik Yönetmen: YAVUZ KÖSEMEN
Ankara Temsilciliği: İSTA
(SÜLEYMAN COŞKUN)

DİZGİ: Politika Basım Yayın A.Ş. Tipo Tesisleri
BASKI: Güneş Matbaacılık A.Ş.
DAĞITIM: Hürriyet Gazete Dağıtım A.Ş.
ANKARA BASKISI: Yenigün Gazetesi Matbaası

Abone koşulları:
Yurt içi Yıllık 75[illegible] TL - 6 aylık 400 TL - 3 aylık 200 TL
Yurtdışı Yıllık 900 TL - 6 aylık 500 TL - 3 aylık 250 TL
Avrupa uçak farkı olarak her sayı için 6.50 TL ek ücret alınır

İLAN TARİFESİ
Bütün Türkiye ve Avrupa sütun santimi 200 TL
İstanbul Baskısı 100 TL Yayın İlanları 50 TL

SANATÇI ÖRGÜTLERİ SOSYAL GÜVENCE YASA TASARISI İÇİN NE DİYOR?

TBMM Komisyonunda görüşülen ve tartışmalara yol açan sanatçıların yaşam güvenceleriyle ilgili 506 sayılı SSK Kanununa iki ek madde son günlerin en güncel ve en önemli sorunlarından biri. Konuyla ilgili olarak yapılan oturum ve tartışmalarda sanatçı örgütleri, sanatçılar görüşlerini belirttiler.

Bu görüşlergenellikle yasa tasarısının yetersiz olduğunda toplanıyordu. Yurdumuzda çeşitli alanlarda sanatçıların örgütlendiği belli başlı sanatçı örgütlerinin toplu düşüncelerini almak için bu örgütlerin yetkili kişileriyle konuştuk. Sayfamızda bu düşünceleri okuyacaksınız.

«BU YASA TASARISI SANAT EMEKÇİLERİNE GERÇEK BİR GÜVENCE SAĞLAYAMAZ»

Semra Özdamar

(TÜRKİYE SİNEMA EMEKÇİLERİ SENDİKASI GENEL SEKRETERİ)

Sosyal güvence sorunu aslında uzun yıllardır varolan ve gitgide kangrenleşen bir sorun. Sanat emekçileri yıllardır sosyal güvencesizlikten bireysel çabalarla kurtulmaya çalışıyorlardı. Ama genelde büyük bir kitlenin acısını çektiği bu güvencesizlik kendini en yoğun sinema alanında duyurur. Türkiye'de sinema var olalı beri sinema emekçilerinin sosyal güvencesi yoktur. Bu nedenle, bu soruna 5-7 Kasım 1977 İstanbul-Ankara yürüyüşü eylemiyle yığınsal ve güçlü bir biçimde karşı çıkan sinema emekçileri olmuştur. İktidar değişip, sanat emekçilerine sosyal güvence sağlanması Meclis gündemine gelince de, yine bu olaya ilk kez sinema emekçilerinin örgütü SİNE-SEN sahip çıkmıştır. Hazırlanan yasa taslağı incelenince ve bu taslağın sanat emekçilerinin işkollarının özelliklerini gözönünde bulundurmadığı ve bu anlamda emekçilere gerçek bir güvence sağlıyamayacağı ortaya çıktı. Bunun üzerine, çıkarılacak sosyal güvence yasasının kapsadığı tüm sanat emekçilerinin örgütleri bir araya gelerek, bu taslağa hep birlikte karşı çıktılar ve kendilerine gerçekten sosyal güvence sağlıyacak bir yasa için önerilerini toplu halde komisyona ilettiler. Şimdilik sanat emekçilerinin toplumsal işlevinin ve öneminin bilincinde olduğuna inandığımız hükümetin bu konuda gerekli çabayı göstereceği umuduyla yeni gelişmeleri bekliyoruz...

«SSK Yasası'na eklenecek madde resim, heykel, grafik ve fotoğraf sanatçılarına hiç bir şey getirmiyecektir»

Orhan Taylan

(GÖRSEL SANATÇILAR DERNEĞİ BAŞKANI)

Hiç bir sosyal güvencesi olmayan sanatçılar, kendilerinin de herkesin de insanca yaşayabileceği bir düzen kavgasına adıyorlar çalışmalarını

Bu koşullarda yaşlılık sigortası gibi, sağlık sigortası gibi haklar istemek sanatçıların pek çoğunun aklından bile geçmezdi. Ne var ki, bugünkü hükümet işbaşına, sanatçılara haklar vaadederek geldi. Özellikle **«sanatçılara, kendi çalışmasını yaparak yaşayabilme olanağı»** vaadederek geldi.

Oysa bugün hükümetçe hazırlanmış olan, sanatçıların sosyal güvencesiyle ilgili yasa; sanatçıların yaşama ve çalışma koşullarına hiç bir katkıda bulunmamaktadır. Bu yasaya göre ömür boyu iki işte birden çalışarak 55 yaşına ulaşmayı başaran sanatçılara emekli maaşı verilecek. O da bir işveren yanında çalıştığını belgeleyebilirse. Bu yasaya göre, Türkiye'de hiç bir ressam ya da heykelci emekli maaşı alamaz. Bu yüzden de bu Yasa Tasarısı'na, Görsel Sanatçılar Derneği olarak kesinlikle karşıyız.

«EK MADDELER GÜLÜNÇ BİR TASARI OLUŞTURUYOR»

Ali Taygun

(TÜM TİYATRO SANATÇILARI BİRLİĞİ GENEL SEKRETERİ)

İlke olarak, sanatçı ve düşünür kamuya karşı ve kamudan sorumludur. Devlet onun yaşamını ve üretimini sürdürmesini sağlamakla yükümlü; o hükümetler karşısında özerk olmalıdır.

Meta üretimi sürecinin dışında kalan ve kişisel sanat emeği'ni yapıtlarına dönüştürmek için kullanan sanatçıların ve ailelerinin geçimini, üretim giderlerini, görgü ve bilgilerini artırmalarını kamu adına devlet üstlenmelidir.

Sanat üreticilerinin temsil edilmediği yasama organları kimi zaman iyi niyetle hareket etseler de, doğasını tanımadıkları bu üretimin emekçilerine yararlı olamamaktadırlar.

Nitekim, komisyonda tartışılmakta olan 506 sayılı Sosyal Sigortalar Yasasına eklenecek maddeler «soyut» işgücü ya da «hizmet» arzedenler için düşünülmüş ve sanat emekçisine gülünç gelen bir tasarıyı oluşturmaktadırlar. Bu konuda her sanat dalındaki demokratik örgütlerin ağırlıklı olarak temsil edilecekleri bir kuruldan yararlanılmasından olumlu sonuçlar alınacaktır.

Sanat emekçileri, geniş emekçi yığınlarının, ilericilerin desteğiyle işbaşına gelen, sanat emekçilerinin toplumsal yapıyı etkilemekteki önemini bilen, anayasal haklar ve özgürlükler konusunda titiz davranmaya söz veren bir hükümetten, şimdi en doğal ve en gecikmiş haklarını talep ediyorlar: Sosyal güvence.

Diğer ülkelerde -özellikle sosyalist ülkelerde- çoktan sorun olmaktan çıkmış bu konunun, tüm sanat emekçilerini kapsayacak biçimde yasal girişimlerle bir an önce çözülmesi gerekmektedir. Bugünlerde Sosyal Güvenlik Bakanlığı tarafından 506 sayılı Sosyal Sigortalar Yasası'na eklenmek istenen madde tasarısının, sanat emekçilerinin içinde bulunduğu güç ve farklı durumlar gözönünde tutularak, gerçekçi bir yaklaşımla ve gerçekten «sosyal güvence» sağlayacak biçimde hazırlanması dileğimizdir.

«Karikatürcüler de sosyal haklarına kavuşmak istiyorlar»

Oğuz Makal

(KARİKATÜRCÜLER DERNEĞİ GENEL SEKRETERİ)

«Yüzeysel önlemler, sorunu çözmeye yetmeyecektir»

S. Günay Akarsu

(SANATÇILAR BİRLİĞİ DERNEĞİ BAŞKANI)

Şimdi, ilk kez, programıyla, kültür-sanat alanındaki ilk uygulamalarıyla biraz değişik olduğunu söyleyen bir hükümet iş başındadır

İşte bu genel hava içinde sanat emekçilerinin özlük haklarının yasalarla güvence altına alınması gündeme geldi. Çalışmalar başladı, yasa tasarılarından hazırlananlar bile var. Olguya temelden yaklaşmak gerektiği, şu günlerde pek sık kullanılan deyimle palyatif önlemlerin pek önemli çözümler getirmiyeceği kolayca anlaşılır.

Bütün çalışanlar gibi, sanat emekçilerinin de emeklilik hakkına, ücretli tatile, ücretsiz hastane ve ilaca, sendika kurma ve grev hakkına kavuşmaları bile yeterli değildir üstelik. Sanatçının, bütün emekçilerin hakları yanında, sanatçı olmasından gelen özel haklara da gereksinmesi vardır.

YASA TASARISINDA NELER VAR?

İşte tartışmalara yol açan iki ek madde ve bir geçici madde: «506 sayılı Sosyal Sigortalar Kanununa iki ek madde ve bir geçici madde eklenmesine dair kanun teklifi..

MADDE 1 — 506 sayılı Sosyal Sigortalar Kanununa aşağıdaki ek maddeler eklenmiştir.

EK MADDE 1 — Bir ya da birkaç işveren tarafından çalıştırılan sinema emekçileri ve sanatçıları, tiyatro, sahne gösterileri, ses ve caz sanatçıları, müzik, resim, heykel, dekoratif ve benzeri diğer uğraşıları içine alan bütün güzel sanat kollarında çalışanlar, düşünür ve yazarlar bu kanun hükümlerine tabidirler.

EK MADDE 2 — Yukarıdaki maddelerin birinci prografında sayılan uğraşı alanlarına kimlerin gireceği, Sosyal Güvenlik Bakanlığı, Kültür Bakanlığı, Turizm ve Tanıtma Bakanlığı tarafından birlikte saptanır.

Gerekli görüldüğü takdirde, diğer ilgili Bakanlık, Kurum ve kuruluşların da görüşleri alınır.

MADDE 2 — 506 sayılı Sosyal Sigortalar Kanununa aşağıdaki geçici madde eklenmiştir

GEÇİCİ MADDE 1 — Bu kanun yürürlüğe girdiği tarihte bu kanuna göre sigortalı sayılanlardan, 30 yaşını geçmiş olup da kadın iseler 50, erkek iseler 55 yaşını doldurmakla beraber 60. maddede yazılı şartları yerine getirmediklerinden yaşlılık sigortasından aylık bağlanmasına hak kazanmayanlara, geçici 8. maddede yazılı şartları yerine getirmeleri ve 2000 günlük eski hizmet belgelerini sigortalılıklarının başladığı tarihten itibaren 1 yıl içinde Sosyal Sigortalar Kurumu'na vermeleri halinde, 15 yıllık sigortalılık sürelerini doldurmuş olanlar gibi 61. maddedeki esaslara göre yaşlılık aylığı bağlanır.»

«Kimlerin sanatçı olduğuna yalnız üç bakanlığın temsilcisi karar veremez»

Şükran Kurdakul

(TÜRKİYE YAZARLAR SENDİKASI 2. BAŞKANI)

506 sayılı Sosyal Sigortalar Kanunu'na eklenmesi istenen iki madde yeterli açıklıktan ve tanımdan yoksundur. Özellikle bağımsız çalışan yazarlar, öteki sanatçılar eklenmesi istenen maddeler dışında kalmaktadır. Yılda bir iki roman yayınlayan, ayda bir makale yazan bir edebiyat sanatçısı ile yılda bir kitap çıkaran bir şairin, evinde beste yapan, kendi atölyesinde resim yapıp iki yılda bir sergi açan ressam yılda kaç gün çalışmış sayılacaktır?

BAĞ-KUR Yasası da bu sanatçılar için bir güvence değildir. Onun için bir yandan Fikir ve Sanat Eserleri Yasasının bir an önce işlerlik kazanmasını sağlamak, bir yandan da Fikir ve Sanat Eserleri Kanunu'nda tanımları yapılanlar ile bütün sinema emekçilerini, sanatçılarını, sahne ve film sanatçılarıyla ses ve her türlü müzik âleti ile çalışanları, güzel sanatlar dalında çalışanları kapsayacak yeni bir tasarı hazırlanmalıdır.

Sanatçıların yıldan yıla belli taksitlerle prim yatırması koşulu ile çalışılan gün sayısı söz konusu edilmeden sigortalanması ilkesi kabul edilmelidir.

Kimlerin sanatçı olduğu, ya da sigortalanması gerektiği yalnız üç bakanlığın temsilcileri tarafından değil, sanatçıların en çok üye oldukları sendikalar, dernekler, birlikler temsilcilerinin de katılmasıyla oluşacak bir kurul tarafından saptanması ve bunun kesinleşmesi gerekir.

30 yaşını geçmemiş olanlardan hiç bir sanatçı, bugünkü çalıştırma düzenine göre de 30 yaşını geçmiş ama 50 sine, ya da 55 ine gelmemiş hiç bir sanatçı yaşlılık sigortasından yararlanmak için 2.000 iş günü çalışmış olduğunu hiç bir şekilde belgeleme gücüne sahip değildir. Bu nedenle o sanatçının üye olduğu ve en az üç genel kurulunu toplamış sendika, dernek, birlik tarafından verilecek karar sureti ile belgeleme düzeni getirilmelidir, kanısındayız.

düşünceler

ataol behramoğlu

SERVER TANİLLİ'YE YAPILAN VE DÜŞÜNDÜRDÜKLERİ

Server Tanilli'yle aile dostluğu denebilecek bir yakınlığımız var. Evi Göztepe'dedir. Bir kaç yıl önce babamlarla birlikte oturduğumuz ev de aynı semttedir. Server Tanilli, o sırada ilkokul çağındaki oğluyla gezmeye çıktığında bize de uğrardı. Hukukçu ve şair olan kardeşlerimle ve benimle, edebiyattan konuşurdu uzun uzun. Babamla da yakın, sıcak bir dostlukları vardır. Onunla ortak konuları da, Azerbeycan Edebiyatı ve Sabir'in şiirleriydi. Ben Server Tanilli kadar alçak gönüllü, cana yakın ve onun kadar edebiyat sevgisiyle dolu ve aynı ölçüde de edebiyat sanat kültürü olan bir bilim adamına rastlamadım diyebilirim.

Uzun bir süredir görüşemiyorduk. Ben Göztepe'deki evden ayrılmıştım. Birkaç ay önce, çıkaracağımız dergiyle ilgili olarak kendisini aradım. Ana yazı kadromuz içinde yer almasını istiyorduk. Büyük bir alçak gönüllülükle kabul etti dileğimizi. «Beni bir yazar, bir edebiyatçı değil, bir edebiyat gönüllüsü, bir amatör sayın. Ancak bu koşulla yer alırım kadronuzda» dedi telefonda.

Sonra Milliyet Sanat dergisinde yayınlanan şiir çevirilerimden söz etti. Gördüm ki yüreği her zamanki gibi edebiyat sevgisiyle, şiir sevgisiyle çarpıyordu.

Evinden ayrılıp daha merkezi bir yere taşınmak istediğini, birtakım kaygıları olduğunu da söyledi o telefon konuşmamızda.

Altan Küçükyalçın'ın cenaze töreninde karşılaştık. Birkaç cümle konuşabildik ayaküstü. Bu arada dergimizin Mayıs sayısı için hazırlamakta olduğu yazının adını da söyledi: «Voltaire'den Bugüne Kalan» Server Tanilli'den ve Adnan Cemgil'den, Voltaire'in bir yıldönümüne rastlayan Mayıs ayı için birer yazı istemiştik ve her ikisi de yobazlığa, tutucu düşünceye karşı savaşmış bu düşünür için seve seve bir şeyler yazmayı kabul etmişlerdi. Server Tanilli'yi, kendisiyle karşılaşıp konuştuğumuz, genç bir arkadaşımızı toprağa verdiğimiz acılı bir günün gecesinde vurdular. İnsan sevgisini, sıcak, dost bir kişiliği, yiğit, ödünsüz bir düşünce savaşçılığıyla; sanatçı duyarlığını bilim adamı kesinliğiyle birleştirmeyi başarabilmiş bu seçkin insanın vücuduna dört kurşun sıkıldı. Server Tanilli, şu satırları yazdığım sırada, vücudunun yarısı duyarlığını yitirmiş olarak, Göğüs Cerrahisi Hastanesi'nin bir yatağına çivilenmiş yatıyor. Doktorlar felçten kurtulabilmesinin mucizeye yakın bir olasılık olduğunu söylüyorlar.

Vuruluşunun ertesi günkü televizyon haberlerini, bütün dostları ve tüm namuslu insanlar gibi ben de merakla izledim. Sıra gelmek bilmedi Server Tanilli'nin canına kıyılma girişiminin haberine. İşverenler Sendikası toplantısında Bakanlar resmigeçidinden ve neden sonra, birkaç cümleyle verildi Server Tanilli'ye ilişkin haber. Ne bir hükümet açıklaması, ne İçişleri Bakanı yada Başbakana ait bir söz. Acaba, diye düşündüm pek çok kişi gibi ben de, eğer bir sağcı, bir faşist öğretim üyesi vurulmuş olsaydı, böyle mi geçerdi haberi televizyonda. Nice karanlık girişimlerin en baştaki tezgahçıları, zehir kusarlardı demeçlerinde. Sıkıyönetim, olağanüstü durum isterledi. Hükümet sorumluları da, başsağlığı ya da geçmişolsun dilemek biryana, herhalde en azından DİSK'in eylemine karşı çıktıkları tavırlarıyla lanetlerlerdi -soldaki- suçluları...

Bir iki ilerici gazetenin namuslu çabası dışında, geçiştiriliverdi Server Tanilli'ye yapılanlar. TRT, yaralının sağlık durumunun iyi olduğunu haber vermede övülecek bir elçabukluğu gösterdi. Buna en çok katiller ve koruyucuları sevinmiştir kuşkusuz. Belden aşağısı tümüyle duyarlıksız vücuduyla, hiç bir yana kımıldanamadan çivilenmiş olduğu yatağında Server Tanilli bu yayınları izleyebilmiş olsaydı, sanırım kurşun yarasından daha ağır bir yara duyacaktı yüreğinde.

Hey gidi, yığınların umut bağladığı sosyal-demokrasi!

Ve hey gidi, özgün düşünce savaşçısı, yiğit, sevgili can Server ağabey!

Solcu olduklarını söyleyen iktidar sorumlularının şaşılası anlaşılması güç durumlarında olmaktansa, senin gibi bir yatağa çivilenip kalmayı, ya da karanlık bir sokakta kurşunlanıp ölmeyi yürekten tercih ederdim ben de...

Haftanın Filmleri

MÜNİR EMRE

...Ve Dersu Uzala sinemalarda

Bu sezon belki de şimdiye dek görülmemiş bir sinema şölenine tanığız. Özel Bir Gün, Babam ve Ustam, Kaderini Arayan Adam ve şimdi de Dersu Uzala. Geçtiğimiz aylarda; Paris dönüşü yazdığımız bir yazıda Türkiye'de gösterilmesini dileyip, bunu uzak bir olasılık gördüğümüz filmlerin çoğunun (bir Barry Lyndon dışında liste tamamlandı galiba?) peşpeşe sinemalarda oynatılmasından bir sinema yazarı olarak mutluluk duyuyoruz. Ama sinema severlere de düşen görev var bu arada. Bu denli kaliteli filmlerin oynadığı sinema salonlarını boş bırakmamak... Aksi halde üçüncü sınıf vurdulu-kırdılı filmlerin bilmem kaçıncı haftasını yaptığı sinemaların sahiplerine hak vermemek elde olmayacak.

Evet DERSU UZALA... Ünlü Akira Kurosawa'nın bu çok önemli filmi geçtiğimiz Çarşamba'dan itibaren Dünya ve SİTE Sinemalarında gösterilmeye başlandı. Filmin dublajının yetişmemesi nedeniyle gösterinin hafta ortasına rastlaması bizim de bu yazıda ayrıntılı bir eleştiri yapmamızı engelledi. Eleştiriyi haftaya bırakarak, bu yazımızda, geçtiğimiz aylarda dışarda orijinalini izlediğimiz film hakkında ön bilgiler vermekle yetinelim. Ayrıca bu tür önemli filmlerin basına, özellikle SİNEMA YAZARLARI DERNEĞİ üyelerine bir ön gösteri şeklinde gösterilmesi gerektiğini belirtelim...

Dersu Uzala için yazılacak çok şey var. Film Avrupa'da da bizdekilere benzer bir kaç EKZANTRİK görüşlü (!) «mütekait yönetmen - yazar» dışında (bizdeki ASYA Tipiciler gibi Fransa'da da bir Claire Clouzot var örneğin. Neyi beğenip neyi beğenmediği pek anlaşılamamıştır bugüne değin... Ve o da belki bu «meziyetinden» (!) dolayı Türk meslektaşı gibi çok tirajlı bir gazetenin sinema yazarıdır.) tüm sinema yazarlarınca, şimdiden sinema klâsiklerine geçen çok önemli bir film olarak görüldü. Ayrıca Film 1975 yılında MOSKOVA'daki festivalde en iyi film ödülünü ve 1976 yılında da YABANCI FİLM OS

(Devamı 7. Sayfada)